PRECIO EN TODO EL PAIS
30 Centavos

LA NACION

Edición de 22 páginas

AÑO IX

TELEFONO INGLES 3113 - 3114
AGUSTINAS 1253 - 1269

SANTIAGO DE CHILE, MIERCOLES 12 DE AGOSTO DE 1925

SUSCRISION: Por un año, $ 90 — Por 6 meses, $ 48
Por 3 meses: $ 36 — Por un año, extranjero, $ 250

Núm. 3,133

La elegancia femenina satisfecha, a muy bajo costo, con un precioso sombrerito "dernier cri", es algo que la mujer sabe apreciar bien

Habituar a la gente menuda a rendir culto a la elegancia, es enseñarla a presentarse correctamente vestida ante sus semejantes

No olvidar que el bien vestir no siempre depende de lo que en ello se invierte

Deja que observe cómo vistes, y luego te diré quién eres

La conveniencia de vestirse en Gath y Chaves está abonada por la calidad, la amplitud y la novedad de sus surtidos, y por sus precios siempre moderados.

LA GRAN

Liquidación

Gath & Chaves

considerada desde el punto de vista individual, es y será siempre, en definitiva, la satisfacción de un deseo común en el sentido de obtener, a muy reducido costo, todo aquello que, en otras circunstancias, demandaría un gasto sensiblemente mayor.

SI GASTA UNO, RECIBE Ud. EL DOBLE
SI RECIBE UNO, GASTA Ud. LA MITAD
¿Cuál de los dos prefiere usted...?

Su llegada a una reunión será tanto más notada cuanto mayor sea la elegancia con que usted se presente

En vestir y calzar a los niños se invierte una buena parte del presupuesto mensual

Confíe sus niños a Gath & Chaves si desea que ellos mismos queden contentos de lo que llevan

Si de emprender viaje se trata, los preparativos no deben preocuparnos demasiado

En Gath & Chaves encontraremos siempre todo lo necesario y gastaremos menos que en cualquiera otra parte

El cuidado del hogar siempre fué reservado a la mujer, porque sólo ella sabe qué es lo que más conviene a su instalación para hacerlo agradable, y donde podrá obtenerlo con el menor gasto

Muchos años de edad tiene la reputación de Gath & Chaves como casa que sirve al público con toda la consideración que le merece quien tanto la ha hecho prosperar. Y no olvide que Ud. pertenece a ese público...

"En todas las manifestaciones de la vida de relación, en los negocios como en los salones, se puede estar seguro de presentarse siempre bien cuando se tiene como auxiliar a una casa de la importancia de Gath & Chaves"

La elegancia que caracteriza a todas las reuniones sociales, responde en gran parte al cuidado que siempre puso Gath & Chaves en servir al público de acuerdo con las últimas modas

A seis meses de distancia, el Público renueva su alegría, cada vez que GATH & CHAVES vuelca sus 40 Departamentos de Ventas en una de sus ESTUPENDAS LIQUIDACIONES, de las que siempre se benefician todas las clases sociales por igual. — Y es que ese Público, dueño y señor de GATH & CHAVES, sólo tiene confianza en SU casa predilecta, porque SABE que es la UNICA que siempre le ha de dar, en CALIDAD, PRESENTACION y BUEN SERVICIO.

200 en satisfacción por 100 en dinero

Desde la adolescencia hasta la edad provecta, todos amamos presentarnos correctamente en sociedad, para lo cual nos confiamos a Gath & Chaves, que es donde menos podremos gastar

SOLAMENTE HASTA EL LUNES 17

El plazo es corto, pero habrá tiempo para todos. La cuestión estriba en aprovecharlo, y en aprovecharlo bien. Naturalmente, y como siempre, los pprimeros serán los primeros. ¿De cuáles será Ud?

GUIA PROFESIONAL

ABOGADOS

GABRIEL AMUNATEGUI Y SALVADOR DE LA VEGA
Huérfanos 1153. Of. 32 y 33. Cas 3691. Teléfono 3507.

LUIS ALBERTO CASTRO
Morandé 291, oficina 54.

FEDERICO DUNCKER BIGGS
Huérfanos 833. Altos Banco Germánico. Casa 219. Teléfono 295.

HECTOR ARNALDO GUERRA
Galería Alessandri 24. Civil y criminal. Teléfono 4352.

OSVALDO REVIA
Morandé N.o 244. Casilla 1831.

BERNARDINO LEIVA
OTTMAR STEGMAIER
Bandera 537. Casilla 2068.

MANUEL MERINO L.
Bandera 166. Teléfono 2077. Casilla 2407. De 10 a 11 1|2 A. M. 4.30 a 6.

VICENTE MOLINOS GAETE
Agustinas 1148. Teléfono 2110. De 10 a 12 y 4 a 6.

NICOLAS MARAMBIO MONTT
San Antonio 570. Cas. 2699. Asuntos civiles, especialmente mineros.

LUIS MORALES ZUAZNABAR
Morandé 466; Casilla 1873. De 10 a 12. Oct. 23

ROBERTO DE PETRIS
Galería Alessandri 26 A. Teléfo: 156. Casilla 4044.

ANTONIO PLANET C.
Especialmente cuestiones comerciales Estudio: Estado 91. Casilla 4034. Teléfono 1137.

LUIS MANUEL RODRIGUEZ
Abogado. Amunátegui 225.

SALAS ROMO HNOS.
LUIS Y VICTOR A. SALAS ROMO
Abogado. Trasladaron sus oficinas a Compañía 1325. Teléfono 1527. Casilla 2231.

HUBERTO SALGADO
Criminalista, causas civiles, nulidades matrimonio. Anticipa fondos San Pablo 1417.

LISANDRO SANTELICES E.
Abogado. Catedral 1424. Teléfono 831.

HUMBERTO YAÑEZ VELASCO
Morandé 323. Teléfono 595.

EMILIO TAGLE RODRIGUEZ
Asuntos comerciales y mineros. Bolsa Comercio. Oficina 207. Teléf. 2018.

MEDICOS

Dr. ALCAINO
Regresó Europa. Oídos, nariz, garganta, vías lacrimales. Especialista Hosp. Salvador y Niños. 3 a 5. Dieciocho 257. Teléfono 257.

JOSE AVILES A.
Nataniel 167, de 1.30 a 4. Especialmente: Cirugía, Partos, enfermedades señoras y sociales.

Dr. CARLOS D. AGUIRRE
Especialmente vías urinarias. Venéreas. sífilis. Carmen 191. Consultas: 1 a 5.

INSTITUTO DE SALUD
Cisterna (Población Nueva España) Destinado al diagnóstico y tratamiento de las enfermedades nerviosas y mentales, dirigido por el doctor Fontecilla. Santiago: Delicias N.o 1626. Electricidad médica, baños, etc.

Dr. ITALO ALESSANDRINI
Cirugía y ginecología. 1 a 3. Merced 322. Teléfono 3555.

Dr. AMENABAR OSSA
Oculista 14. Europa, 3 años médico director Hosp. Ojos Condado Stanford (Inglaterra). 21 de Mayo 578. De 2-4. Teléfono 602.

DR. ANIBAL ARIZTIA
Médico Hospital Niños R. del Río Ayudante Clínica Prof. Prado Tagle. Ausente en Europa.

Dr. LEONCIO ANDRADE
Medicina general. San Diego N.o 81. De 3 a 5. Teléfono 4528.

Dr. ARNELLO
Cirugía, anestesia general, venéreas García Reyes 17. De 12-3. Hospital San Vicente 4-5.

Dr. BORQUEZ SILVA
Estudios Europa. Pulmón, corazón, estómago, intestino. Rayos X. 3 a 6. Arturo Prat 80. Teléfono 19, Matadero.

Dr. RIFO BUSTOS
Estudios en Europa. Medicina interna. Preferentemente corazón y estómago. 2 a 5. Cochrane 177.

Dr. BISQUERTT
Vías urinarias, sífilis. Moneda 859. 3 a 6. Casilla 2563. Teléfono 953.

Dr. BRONFMAN
Estudios Europa. Cirugía, enfermedades señoras. Venéreas. 3 a 5. Teléfono 3457. Se trasladó Cienfuegos 68.

Dr. ROBERTO BALTRA G.
Medicina general, vías urinarias. 3.30 a 6. Ahumada 11. Teléfono 170, Parque.

Dr. BEAUMONT
Ayudante servicio ginecología Hospital Salvador. Santo Domingo 1245. De 3-5. Domicilio: Avenida Manuel Montt 1541. Teléfono 93. Santa Elena.

Dr. BRAGA CASTILLO
Regresó Europa. Rayos X. Medicina general niños; 9 a 10 y de 1.30 a 4.30. Merced 136. Teléfono 1393

Dr. BARRENECHEA
Oculista, especialista oídos, nariz, garganta. Huérfanos 801. Regresó.

Dr. MARCOS BRITO
Estudios Europa. Cirugía, niños. Enfermedades señoras, partos, venéreas. A. Prat 309, de 3 a 6.

Dr. F. CASTAÑEDA IGLESIAS
Ex-Médico residente Hospital Niños. Compañía 1839. Teléfono 254. De 1.30 a 3.30.

Dr. MARIANO BAHAMONDE RUIZ
Cirugía ginecología. 1-3. Cochrane 66. Dom: Delicias 1230.

Dr. HECTOR CORONA T.
Bronquios y pulmón. Asma. 4 a 5. Delicias 868. Teléfono 2483.

Dr. ALDO CONTRUCCI
Estudios Europa. Medicina interna. Sífilis. Nataniel 142. 3.30 a 4.30. Jefe clínica Prof. Brockmann. Teléfono 3340.

Dr. LEONIDAS CORONA T.
Regresó de Europa
Laboratorio Clínico
Delicias 868 — Teléfono 2483
REACCION DE WASSERMAN
Química Bacteriología
VACUNAS

Dr. F. CASTAÑEDA IGLESIAS
Ex-Médico residente del Hospital de Niños. Compañía 1839. Teléfono 254. Consultas: 1 1|2 a - 1|2.

Dr. EDUARDO CRUZ COKE L.
Medicina interna. Merced 205. De 4.30 a 6 30. Teléfono 4205.

Dr LEON CHONCROL
Medicina general. Rayos X. Sífilis, piel, venéreas. Gálvez 61. Consultas: de 2 a 5. Regresó.

Dr. CROIZET
Londres 25, entre Serrano y San Francisco. Teléfono 637. Consultas 1-3.

Dr. EDUARDO DE RAMON
Estudios Europa. Cirugía, señoras. Partos 1 a 4. Agustinas 1600. Teléfono 3623.

IGNACIO DIAZ MUÑOZ S.
Medicina general, Vías urinarias; 3 a 6. Bandera 574. Teléfono 3124.

OCULISTA
Ojos, nariz, oídos y garganta. Estudios Europa. San Antonio 148. (Entre Moneda y Agustinas). Consultas: 3 a 6. — Dr. E. García Collao.

Dra. JUANA DIAZ MUÑOZ
Especialista enfermedades señoras y niños: 2 a 4. Delicias 858. Teléfono N.o 1715.

Dr. CARLOS DOREN
Enfermedades señoras. Cirugía 1 a 4. Monjitas 536. Teléfono 2571.

Dr. RODRIGO DONOSO GAETE
Médico Hosp. Salvador. Medicina interna. 1.30 a 3 menos Sábados. Amunátegui 32, Domicilio: Ejército 134. Teléf. 2206.

Dr. JOSE DONOSO DONOSO
Médico-cirujano
Horas de consultas: de 2 a 4.
Miraflores 457. —Teléfono 2773

Dr. RICARDO DONOSO
Corazón, pulmón. Regresó Europa. 2.30 a 4.30. Agustinas 619.

Dr. DIMITSTEIN
Agustinas 1308, esquina Teatinos. Rayos X. Medicina general. Corazón, pulmón, estómago e hígado, 1 a 4. Teléfono 3848.

Dr. ESPINA
Rayos X. Medicina interna. Estudios Europa. Catedral 1425. Tel. 2102. De 1.30 a 4.

Dr. FRANCISCO EDWARDS
Estudios Europa. Vías urinarias. — Teatinos 10. De 2 a 3.

Dr. ESPILDORA LUQUE
Oculista. Estudios Europa. De 3 a 6. Delicias 416.

Dr. FUENZALIDA BRAVO
Niños. Merced 560. Tel. 1721. 2 a 4.

Dr. FONTECILLA
Estudios Europa. Afecciones pulmonares y nerviosas, Rayos X. Delicias 1626.

Dr. FUENZALIDA CORREA
Cirugía, señoras, partos, 2 a 3. Huérfanos 745. Teléf. 466.

Dr. CARLOS GARCES BAEZA
Delicias 1276. — Teléfono 3747. Exámenes químicos bacteriológicos. Reacción Wassermann. Medicina interna. 3.30 a 5.30.

Dr. GLEISNER
Consultas de 3 a 5. Hígado e intestinos, etc. Castro 26. Casilla 2664.

Dr. RICARDO GUNTHER
Ayudante clínica ginecológica. Partos, enfermedades señoras. Av. España 696, de 1-3. Tel. 353, Parque

DOCTOR GIANELI
ESTUDIOS EUROPA
SIFILIS PIEL VIAS URINARIAS
21 de MAYO 562
[illegible]

ENFERMEDADES DE LA PIEL SIFILIS Y VENEREAS
Luz ultra-violeta. Radioterapia.
Dr. FELIX GROHNERT B.
Ejército 391. De 2 a 6.

Dr. VICTOR M. GAZITUA
Partos, enfermedades de señoras. Trasladóse Agustinas 586, 2 a 4. Teléfono 976.

DOCTOR GREENE
Estudios Europa. Cirugía y Ginecología. Calle París 809 (manzana residencial, San Francisco) 2 a 4. Teléfono 2860.

Dr. A. GORGEWSKY S.
Médico jefe Policlínico medicina interna. Hosp. San Juan de Dios. Pulmón, Estómago, hígado, intestinos. República 42. Tel. 197. De 2 a 5.

Dr. ANIBAL GREZ
Oídos, nariz, garganta. De 1.30 a 3.30. Merced 324. Teléfono 4519.

Dr. GUSTAVO GIRON E.
Cirugía y ginecología, Brasil 32. Teléfono 3120. De 2 a 3.

Dr. MARIO GARCIA DOMINGUEZ
Medicina general. Señoras, partos. Venéreas: 1 a 5. San Diego 65.

Dr. ROBERTO JARAMILLO
Ejército 707. Teléfono 142. Parque. 3007. Teléfono 48, Estación. 3 a 5.

Dr. RAUL VENTURA JUNCA
Residente Hosp. Salvador. Medicina interna. Rayos X. 4.30 a 6. Riquelme 140. Teléfonos 3828 y 395.

Dr. ARNULFO JOHOW
Estudios Europa. Cirugía y ortopedia. Adultos, niños, 3-4. Santo Domingo 1523. Teléfono 1033.

INSTITUTO RADIOLOGICO
Dr. ADOLFO KAPLAN
Radioscopía, radiografía, radioterapia, aplicaciones radium. Estudios Europa y EE. UU. Huérfanos 1466.

Dr. A. KORNER ANWANDTER
Estudios Estados Unidos. Cirugía, ortopedia, 10-12 A. M. Santo Domingo 614.

Dr. AQUILES LEUENBERG
Jefe Laboratorio. Rayos X. Sección Experimental. Luz ultravioleta. Diatermia. 1-4. Prat 181.

Dr. TEODORO LEIBLE
Enfermedades nerviosas. Medicina interna. Aplicaciones eléctricas. De 3 a 6. Olivos 794.

Dr. H. LEA-PLAZA
Estudios Europa. Compañía N.o 2115. De 3-6. Teléfono N.o 3880.

Dr. LABRA LETELIER
Nariz, garganta, oídos, consultas de 2 a 5. Compañía 1361.

Dr. ARMANDO LEON L.
Cirugía. Compañía 1909. Martes. Jueves, Sábado; 1 a 3. Teléfono 3846.

Dr. LOIS
San Pablo 1236. Medicina general. Vías Urinarias. Sífilis. De 1 a 5.

Dr. LAVAL
Medicina interna. Lord Cochrane 340. De 2 a 4.

Dr. OSCAR MELENDEZ
Medicina interna. Sífilis. Santo Domingo 1035; de 2-4; y 21 de Mayo 578, de 4 a 5. Teléfono 2831.

Dr. J. MONTERO C.
Medicina general — Venéreas. —Domicilio: Bascuñán 351. De 2 a 3. — Agustinas 1060, de 6 a 8.

Dr. G. MORAGA FUENZALIDA
Regresó Europa. Niños, luz ultravioleta. 2.30-4 Cochrane 118. Teléfono 2804.

Dra. CORA MAYERS
Médico Cirujano
Regresó de Estados Unidos. Especialista en niños, luz ultra-violeta. Ahumada 29. Teléfono 711.

ENFERMEDADES DEL CORAZON
DOCTOR MAHOTIERE
Estudios en Europa. Compañía 1973. Consultas de 1 a 4. — Rayos X. y Laboratorio.

Dr. JUAN MARIN B.
Cirugía general. Enfermedades vg., niños. Domicilio: San Diego 1843. — Consultas: Amunátegui 85. Teléfono 3796.

Prof. Dr. B. MUÑOZ PAL
Cirugía general. Santo Domingo 1418 Consultas: de 2-4 P. M.

Dr. MUÑOZ VALENZUELA
Residente Hosps. Niños, Tuberculosis infantil. Matucana 303. 2 a 5. Teléfono 442. Estación.

Dr MALBRAN
Enfermedades mentales y nerviosas. De 2 a 4. Se trasladó a Huérfanos 1880.

Dr. MORALES VILLABLANCA
Piel, sífilis, venéreas. Medicina general. Exámenes sangre: 3—6. Merced 486.

Dr. MANUEL MORENO
Medicina general, pulmón, estómago, intestinos. Tratamiento especial. Tuberculosis. Estudios Europa. 2.30 4.30 San Francisco 155.

Dr. JUAN MONTENEGRO M.
Enfermedades de niños. Compañía 1770. Teléfono 2120. Regresó.

Dr. H. NUÑEZ ZAMORA
Matucana 289, Teléfono 291. Estación, 1 1|2 a 3 1|2. Sábado 4-6.

Dr. ORREGO PUELMA
Médico Hospital San Juan de Dios. De 3.30 a 5 y media. Agustinas 1314. Teléfono 1217.

Dr. GREGORIO OXMAN
Pulmón, corazón, estómago, hígado. De 1 a 3. Serrano 297.

Dr. LUIS OPAZO F.
Jefe Policlínico. Niños. Compañía 3007. Teléfono 48. Estación. 3 a 5.

Dr. JULIO A. PAREDES F.
Especialmente enfermedades señoras Medicina, Cirugía. Brasil 47, de 3 a 4.

MERCEDES PEREZ MATUS
Enfermedades señoras, niños. Rayos ultravioleta. Delicias 465. De 3 a 6.

Dr. PANTOJA
Medicina interna. Corazón, Pulmón, Estómago, Sífilis, Delicias 1276. De 2 a 4. Teléfono 3747.

Dr. MARCIAL PARADA
Oídos, nariz, garganta. De 2 a 6. Santo Domingo 831. Teléfono 1859.

Dr. DAVID PULIDO
Enfermedades niños. Santo Domingo N.o 1790. Teléfono 2152. De 1 a 3.

Dr. PRUNES
Estudios Europa, Jefe clínica piel, sífilis, venéreas. Merced 490. Casilla 2894.

Dr. ALBERTO PANATT
Pulmón, corazón, estómago, hígado. Rayos X. Teléf. 1211. Delicias 1416. De 3 a 4.

Dr. LUIS QUIROGA
Medicina general. Consultas: 4 a 5.30 Catedral 1452. Teléfono 3760.

Dr. ALBERTO RAHAUSEN
Cirugía general. Compañía 2028. Teléfono 192. Estación. De 2 a 4.

Dr. JOEL RODRIGUEZ F.
Estudios Europa. Medicina interna. Estómago, intestinos. Rayos X. 2 a 4. Amunátegui 559. Teléf. 2810.

Dr. SANTANDER
Estudios Europa. Medicina interna. Estómago, intestinos. Rayos X. Alameda 938. 3 a 5.

Dr. SAUJINES
Medicina general. Enfermedades de señoras. Consultas 2 a 5. Catedral 1538.

Dr. CESAR RODRIGUEZ LEON
Medicina interna. Enfermedades de niños. Catedral 2007. 1 a 2, y Bascuñán Guerrero 1013, 4 a 5.

INSTITUTO SANITAS
AGUSTINAS 1955
Laboratorio auto-vacuna, radioscopias, terapia de radium y de Rayos X. Luz ultra-violeta. Aplicaciones eléctricas. Instalaciones de radium, baños de ácido carbónico, diatermia.

Dr. JOSE SYMON O.
Médico Hospital Niños "R. del Río" Martes, Jueves, Sábado, 1 1|2 - 3 1|2. Nataniel 114. Teléfono 2007.

Dr. SCROGGIE
Especialidad enfermedades de niños. Jefe de la Clínica de Niños. Universidad de Chile. Consultas de 2 a 4 de la tarde. Rosas 1157. Teléfono 4583.

PROFESOR Dr. SOTO PARADA
Laboratorio Clínico, Moneda 1035.

Dr. CRISTOBAL SAENZ
Estudios Europa. Afecciones médico-quirúrgicas, abdomen: Estómago, sífilis. Rayos X. De 1 a 3.20. Agustinas 1839, teléfono 2098.

Dr. HELLMUTH SIEVERS W.
Médico cirujano. Domicilio: Molina 672. Morandé 742 de 2 a 3.30.

Dr. CARLOS SEAMAN
Médico cirujano. Consultas 1.30 a 4. Trasladóse Delicias 225.

Dr. STOLTING
Oculista. Médico recibido Alemania. Chile. Moneda 627, de 3 a 6.

Dr. OTTO SCHWARZENBERG
Enfermedades niños. 2 a 3, Martes, Jueves y Sábado. Lunes y Viernes, 2.30 a 3 30. Santo Domingo 1523. Teléfono 1033.

Dr. TORRES TORRES
Jefe Clínica profesor Korner. Enfermedades señoras y cirugía. Trasladóse Delicias 261. De 2 a 6.

Dr. VEGA MACHEE
Exclusividad pulmón. De 2 a 4. Nataniel 109.

Dr. J. M. VERGARA KELLER
Regresó de Europa. Partos, ginecología. Agustinas 828. De 3 a 4. Teléfono 2855.

Dr. G. E. VIDAL S.
Delicias 2696. Teléfono 245. Estación. Consultas: 2 a 4.

Dr. JORGE VIVES BRAVO
Enfermedades niños. Delicias 335. Teléfono 2895.

Dr. VILLAGRA
Estudios en Europa. Unicamente pulmón. Rayos X. Pneumotorax. Helioterapia. Dieciocho 437 A. De 2 a 5.

Dr. JAIME VIDAL OLTRA
Pulmón, corazón, estómago. Laboratorio: 2-4. Miraflores 590, esquina Santo Domingo. Teléfono 2006.

Prof. Dr. VARGAS SALCEDO
Regresó Europa. [illegible] ugía. Compañía 2499. Teléfono 1060.

Dr. VICUÑA HERBOSO
Ayudante Clínica Prof. Prado Tagle. Hospital San Vicente. Medicina interna. enfermedades corazón. Martes, Jueves, Sábado. 2.30 a 4.30. Almirante Barroso 270. Teléf. 1053

Dr. YAÑEZ G.
Estudios Europa. Piel, sífilis, venéreas. Trasladóse Delicias 865. De 2 a 5. Casilla 618.

Dr. WAUGH
9 1 4 Estudios Europa, internas,
6 0 6 venéreas, sífiles, Wasserman. Compañía 1853. 2 a 4.30.

Dr. WIREN
Oídos, nariz garganta. Compañía N.o 1606. De 2 a 5.

Dr. WEINSTEIN
Estudios Europa. Enfermedades de la piel, sífilis y venéreas. Radioterapia y luz ultra-violeta.— Agustinas 1357. De 2 a 5.

DENTISTAS

Dr. CERDA LOPEZ
Ahumada 11. Teléf. 4321. Especialmente Puentes, Coronas, Extracciones, Somnoformo.

Dr. CLODOMIRO CONTRERAS
San Antonio 451. Teléfono 3392. Horas de consultas: 10 a 11 y de 2 a 6.

Dr. LEONEL CONTRERAS M.
RAYOS X
Cirujano dentista. Merced 486.

FORTUNATO ENCINA F.
Especialmente placas, coronas, puentes. Extracciones indoloras. Cochrane 106.

Dr. GALLARDO GONZALEZ
Estudios en Filadelfia. Consultas: diurnas y nocturnas. Echaurren 26.

ALBERTO GONZALEZ
Estudios en Filadelfia. Extracciones difíciles sin dolor. Horas: 9 a 11 1|2 y 3 a 7. Moneda 1061, antigua clínica del dentista don Roberto Phillip ausente en Europa.

WENCESLAO MUÑOZ L.
Dentista: Tratamientos rápidos. Extracciones sin dolor. San Diego 448.

ARMANDO MORA PINOCHET
Dentista. Trasladóse: Santa Rosa N.o 671.

Dr. DANIEL SIGNORELLI
Cirujano dentista. Independencia 510

ALFREDO MUÑOZ LOBOS
Extraciones sin dolor. Somnoformo. Puentes, placas. Tratamientos rápidos. Compañía 1852.

Dr. ENRIQUE SANSOT
Ahumada 11. Teléfono 4221. Horas: 9 a 12 y 2 a 6.

CLINICA VALENZUELA BASTERRICA
Luis Berríos Méndez
Rafael Valenzuela Labbé
Carlos R. Rojas
Dentistas especialistas, somnoformo, correcciones de anomalías, puentes, coronas. Cirugía dental atendido por médico. Riquelme 47. Teléfono 1642.

C. VALENCIA COURB
Operaciones indoloras. C
Puentes y dentaduras. Te

EDUARDO TASSO
Construcciones, transform
y reparaciones. Huérfanos 1

OFICINAS DE CONSTRUCCI
Dirección o contrato
LEOPOLDO NAVARRETE
Morandé 67. Teléfono 31
lla N.o 380.

CONTADORES

TEXTOS DE CONTABILI
por Mena Velásquez, peri
til, Estado, Como, la
etc. Merced 882. Indices,

MATRONAS

MATRONA DRAGO
Pensionistas. Atiende
inyecciones. Mujica 20, casi
na Vicuña Mackenna.

CLINICA PRIVADA
Dra. Mercedes Darrigrandi,
del extranjero. Atenderá a
tinguida clientela en su pen
Huérfanos 2293.

CLINICA PRIVADA
Partos, recibo pensionistas
Diego 956.

AMELIA MATUS
Consultas gratis. Partos,
Maule 1062.

MATRONA, CLINICA PRI
consultas gratuitas. Brasil

PENSIONADO
Pensionistas, Partos,
Masajes, inyecciones. Cochra

SARA OSORIO DE GONZA
Matrona. Partos y curacione
sas 2254.

Mme. E. PRAGNAUD
Matrona francesa, San Francis

MATRONA
Pensionistas. Partos, asistencia
pleta $ 40. Castro 640.

MATERNIDAD PARTICULAR
Flor Villaseca, recibe pensioni
provincias. Meses, días, Partos
raciones. San Diego 237.

CLINICA PRIVADA DE O
TRICIA
Señora Reyes, matrona
ta. Establecimiento moderno
dido por cirujanos especialis
fermas todas partes país.
precios módicos. Esmeralda

PENSIONADO PARTICULAR
Mercedes Rojas. San Diego
cibe enfermas. Curaciones,
tas toda hora.

ANA G. VARGAS BARR
Partos. Recibo pensionistas
Americana 627. Teléfono

CARMELA ROMAN
Maternidad particular. Recibe
mas pensionistas. Maestranza

CARMELA TORO G.
Partos. Asistencia toda hora,
enfermas. Matucana 640.

INSTITUTO "Dra. VIC
Partos, $ 50. Recibe enfermas
vincias, días, meses, turn
nente. San Diego 57.

VARIOS

CLINICA, LABORATORIO DE LUIS BRAVO
Atendida Dr. Félix Valenzuela
filis, Blenorragia y sus com
ciones. Debilidad sexual,
ambos sexos. Consultas 10-12
Tratamiento: 10 a 8. Consulta
tis, facilidades pago. Fa
enfermos provincias.
Puente 562 — Casilla

CLINICA ALAMEDA
Tratamiento sífilis, gonorrea
sus complicaciones, ambos
curaciones rápidas, métodos
nos. 10-12 y 2-7; noche
pitalización enfermo $ 10

POMPAS FUNEBRES
EMPRESA ZENTENO
ESTADO 17 — DELICIAS 2684
TEL. 4275 — TEL. 524
ATIENDE DIA Y NOCHE

DEFUNCION
Ha dejado de existir nuestra querida madre, esposa y abuelita
María Elvira Rojas
Rogamos a sus relaciones se sirvan acompañar sus restos al Cementerio Católico, hoy a las 3 P. M., desde su casa habitación, Erasmo Escala N.o 2710 esquina Esperanza.
MANUEL ESPINOZA Y MARIA PINO DE ESPINOZA

DEFUNCION
Habiendo dejado de existir nuestro querido esposo y tío don
Pedro Chedeau Chiret
Rogamos a sus amigos y los nuestros se sirvan acompañar sus restos al Cementerio General, hoy Miércoles 12, a las 4 P. M.
El cortejo partirá de su casa habitación, Grajales 2039
ANA GONZALEZ v. DE CHEDEAU. —ANA THOMPSON G.—JOSE PINTO G.

IN MEMORIAM
Mañana Jueves 13, primer aniversario de la muerte de la señora
MARIA GAUTIER DE INOSTROZA
Se dirá una misa por el descanso de su alma, a las 6 A. M., en la Iglesia de Santa Ana.
LA FAMILIA.

DEFUNCION
Habiendo fallecido nuestra querida e inolvidable hija y hermana
Isabel González Reyes
Rogamos a todos sus deudos se sirvan acompañar sus restos al Cementerio Católico, hoy Miércoles, a las 4 1|2 P. M.
El cortejo partirá de su casa habitación, Nueva Andrés Bello N.o 742.
LA FAMILIA.

DEFUNCION
Ruego a mis amigos y a los que fueron de mi hijo don
Oscar Mandiola Tagle
acompañen sus restos al Cementerio General desde la Estación Mapocho, hoy, a las 11 A. M.
BLANCA TAGLE DE MANDIOLA E HIJOS

LUTOS
El mejor surtido en plaza lo encontrará Ud. en el
MANTO ELEGANTE
PASAJE MATTE N.o 28
Especialidad en echarpes, sombreros y tocas de crep-georgette, enaguas, faldas y blusas en seda y lana

LINGUE Y RAULI
PARA PISO, MUY SECO
1x2 1|2, mach., a $ 1 c|u.
OFRECE
"LA REPUBLICA"
Barraca y Fábrica
DOMEYKO N.o 2354
TELEFONO N.o 182 (PARQUE)

INSTITUTO ORTOPÉDICO ALEMAN
San Antonio 546
Santiago
PIERNAS Y BRAZOS ARTIFICIALES SEGUN LOS ULTIMOS ADELANTOS DESPUES DE LA GRAN GUERRA

FABRICACION
DE PUERTAS, VENTANAS, GALERIAS DE TODAS CLASES
Hace y tiene listas para entrega inmediata.
BARRACA Y FABRICA DE MADERA
"LA REPUBLICA"
Domeyko N.o 2354
TELEFONO N.o 182 (PARQUE)

Administrador
necesítase con muy buenas recomendaciones para fundo grande de costa, entre San Antonio y Valparaíso.
Datos:
SAN IGNACIO 96
DE 12 A 2 Y DE 6 A 8

BASES PARA EL ARRENDAMIENTO DEL FUNDO "MILLAUQUEN"

DE LA HONORABLE JUNTA DE BENEFICENCIA DE SAN CARLOS

1) Señalar como mínimum del arriendo anual el canon de $ 15,050 (quince mil cincuenta pesos) pagaderos por semestres anticipados.

2) Los pagos de la contribución territorial serán de cuenta del arrendador.

3) El plazo o duración del arriendo, ocho años.

4) La mora en el pago del canon de algún semestre hará cesar ipso facto el arriendo, pudiendo la Junta hacerse cargo inmediatamente de la propiedad, sin ulterior recurso por parte del arrendatario, todos los perjuicios serán de su cuenta o del fiador.

5) Los gastos de escritura y demás que fuere necesario, serán de cuenta del arrendatario.

6) El arrendatario no tendrá derecho a cortar maderas, sino las estrictamente necesarias para el uso y consumo del mismo fundo.

7) El arrendatario estará también obligado a mantener en buen estado las casas, edificios y cierros del fundo.

8) La extensión de este fundo es de seiscientas cuadras, más o menos.

9) Las personas que deseen tomar parte en el remate, deberán presentar a la Honorable Junta una boleta de depósito, hecho en la Tesorería Fiscal de San Carlos, a la orden de la Honorable Junta de Beneficencia, por la suma de mil pesos; y para garantir el cumplimiento del contrato de arrendamiento el que remate dicho arriendo deberá rendir fianza hipotecaria.

10) El remate será el día Miércoles 19 de Agosto, a las 2 P. M. en la Gobernación.

El Presidente de la Honorable Junta de Beneficencia

25—A

FERROCARRILES DEL ESTADO

FERROCARRILES DEL ESTADO PROPUESTAS

Solicítanse propuestas públicas para el 28 de Agosto del presente año, por los pescantes a vapor y por cuatros auto-carriles.

Bases y antecedentes en el Departamento de Materiales y Almacenes, en la Estación Alameda.

Santiago, 29 de Mayo de 1925.

11—A.

Propuesta. 20 Agosto.
Grupo 27. —Material para alumbrado de locomotoras y equipo: $ 700,000.

Bases y antecedentes en la Secretaría del Departamento de Materiales y Almacenes.

13—A.

MODIFICACION DE ITINERARIOS DE LOS TRENES OMNIBUS N.os 7 Y 8 ENTRE MAPOCHO Y PUERTO

A partir del 18 del presente inclusive se modificarán los itinerarios de los trenes ómnibus N.o 7 de Puerto a Mapocho y N.o 8 de Mapocho a Puerto en la forma siguiente:

Omnibus N.o 7. Diario. Sale Puerto 14.10. Llega Mapocho 18.36.

Omnibus N.o 8. Diario Sale Mapocho 14.10. Llega Puerto 18.31.

EL JEFE DEL DEPARTAMENTO TRANSPORTE.

ARRENDAMIENTO HOTEL RANCAGUA

Se piden propuestas públicas para el arrendamiento del Hotel de Rancagua. Bases y antecedentes pueden consultarse diariamente en la Secretaría de la Administración 2.a Zona (Estación Alameda).

Las propuestas se abrirán en la misma Administración el día 25 del presente, a las 15 horas.

FOLLETO DE ITINERARIOS PARA USO DEL PUBLICO

(11.a Edición)

Se encuentra en venta en las boleterías de las principales Estaciones y en la Oficina de Informaciones de la Empresa (Huérfanos 1153) la nueva edición (Julio 1925) de este folleto, con el siguiente contenido: Itinerarios vigentes de los trenes de pasajeros de la línea central (Puerto a Puerto Montt) y ramales, con indicación de todas las estaciones de la Red.

Combinaciones hacia Taltal, Antofagasta e Iquique, por el Ferrocarril Longitudinal.

Tablas de tarifas para los principales recorridos y para las distintas categorías de pasajes.

Reglamento para el transporte de pasajeros.

Mapa de los Ferrocarriles de la Zona Central.

El precio de cada ejemplar es de $ 1.00 m|c.

El Jefe del Departamento de Transporte.

SUSTITUTO DE AGUARRAS
especial para enceradores, pintores, etc., a
$ 45.70 POR CAJON
OFRECE
WEST INDIA OIL COMPANY
Sec. Ventas
BANDERA 624 ::: TELEFONO INGLES 2933
Descuentos especiales por partidas
13—A.

Solicítase propuestas públicas para el 21 de Agosto próximo por tablones de roble, acero, remaches, pernos, tuercas, cañería, bronce para descansos y fierro en planchas.

También se aceptarán como alternativa propuestas por cobre, estaño y zinc en lingotes en vez del bronce para descansos, en la proporción que indicará a los interesados la Sección de Adquisiciones del Departamento de Materiales y Almacenes.

Bases y antecedentes en el Departamento de Materiales y Almacenes.

Santiago, 19 de Marzo de 1925.

13—A.

Solicítanse propuestas directas (privadas) para el 25 de Agosto próximo por eclisas, pernos y clavos rieleros.

Bases, planos y antecedentes en la Secretaría del Departamento de Materiales y Almacenes en la Estación de Alameda.

SE COMPR

Y SE ARREGLA CUALQ
DENTADURA POSTIZ
USADA O QUEBRADA
Compostura en el mismo
Cómprase también dentaduras
jas o quebradas, pagando
pesos por diente y mucho
PAGO EL MEJOR PRECIO
Taller: ROSAS N.o 118

"Los 10 Mandamientos" se darán en el Teatro Victoria.

A MODA ACTUAL

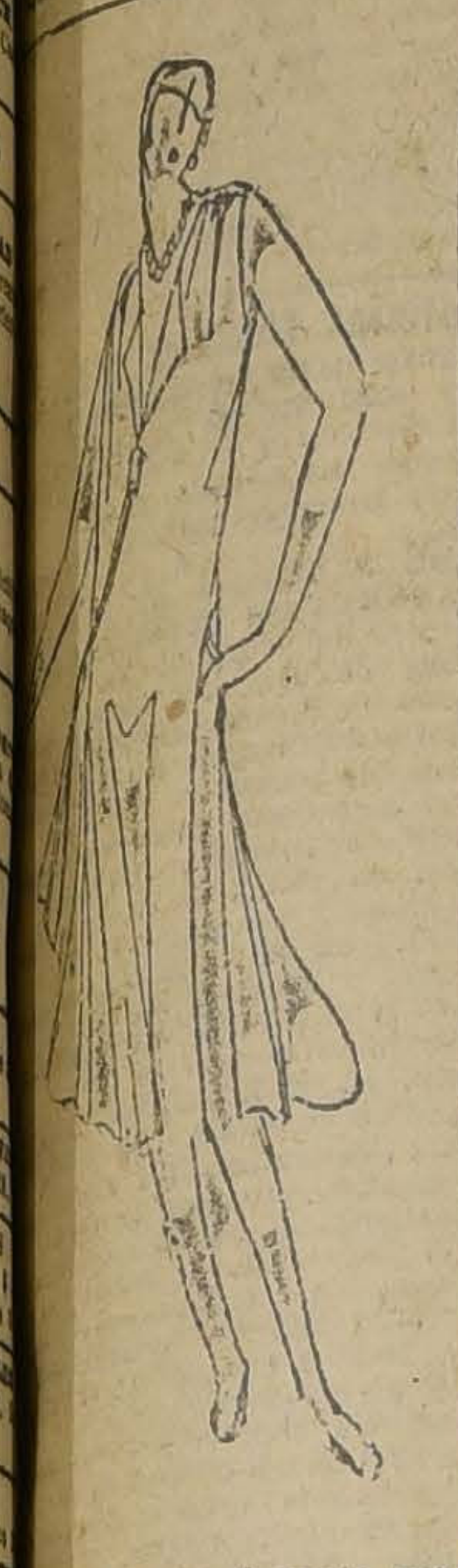

...un lindo y elegante mo... para vestido de moda en satín amarillo o shimmy. ...ase la flexibilidad mo... del corte que hace elegan... y liviana la figura.

MATRIMONIO EXPRESO

Cuento por MAURICE DEKOBRA

El señor Cassecogne, dueño de un antiguo y acreditado comercio de quincalla, ignoraba el inglés, ignorancia que lamentaba, pues le impedía exportar sus artículos a Inglaterra y los Estados Unidos. Para remediar esto se dirigió un día al secretario de la Cámara de Comercio americana y le rogó que le recomendase un joven yanqui, inteligente, honrado y de buena familia.

Al día siguiente, el señor Cassecogne recibía la visita de un mocetón americano, que le dijo:

—Caballero, tengo veinticinco años. Hablar correctamente el francés, pero querer, para perfeccionarme, un pequeño empleo en una casa comercial. En la suya poder yo encargarme de los asuntos de América. Vea mis certificados de las casas de Nueva York en que he estado. Añadiré que mi familia es honradísima, y que mi padre vale quinientos mil dólares.

El señor Cassecogne le admitió con un sueldo de trescientos francos al mes.

Harry Gobson—así se llamaba el joven americano—estaba a las órdenes inmediatas de Urbano Tonillasse, el principal empleado de la casa Cassecogne.

Urbano Tonillasse, llevaba diez años en la casa, y el Sr. Cassecogne tenía en él una confianza ilimitada. Le consideraba casi como de la familia, y con frecuencia le invitaba a tomar el té en su casa, después de la cena.

La señora de Cassecogne apreciaba en mucho la discreción de este joven tan bien educado, rayana a veces en la excesiva timidez, y la señorita Amelia Cassecogne le estaba agradecida por cantar para ella—pues poseía una admirable voz de barítono—las melodías de moda.

Estas veladas eran encantadoras. El Sr. Cassecogne bromeaba lo más espritualmente posible; la señora de Cassecogne se consagraba a una labor de aguja interminable; la señorita Amelia se entretenía agradablemente con Urbano Tonillasse, y éste, galante y lleno de atenciones, aplazaba para la próxima velada la confesión de un amor que incubaba desde hacía cinco años y que hacía temblar su taza entre sus dedos impacientes.

Un día, el Sr. Cassecogne, dijo a Harry Gobson:

—Querido Sr. Gobson, ¿quiere usted venir esta noche a casa a tomar el té? Mi mujer tendrá mucho gusto en conocerle.

A las nueve de la noche, Harry Gobson entraba en la sala acompañado de Urbano Tonillasse. Galantemente besó la mano que le tendía la señora de Cassecogne, y luego cambió algunas palabras en inglés con la señorita Amelia, cuya pronunciación muy francesa, le divirtió grandemente.

A las once, los dos jóvenes se despidieron, y en la calle, Tonillasse, que simpatizaba con Harry Gobson, le cogió por el brazo y le dijo:

—¿Qué tal se ha pasado la velada?

—Estoy deslumbrado. Estos franceses me encantan, y en cuanto a la señorita Amelia, es la muchacha más encantadora del mundo. Quiero casarme con ella.

Urbano Tonillasse se detuvo al oír aquella revelación tan inesperada. Repuesto un poco, dijo:

—¡Usted bromea, querido Gobson!

—Nunca bromeo, Sr. Tonillasse. Repito que me he enamorado instantáneamente de la señorita Amelia y quiero que sea mi esposa. Y puesto que usted es tan amigo de la familia, ¿quiere encargarse de ser mi embajador? Dirá usted a la señorita Amelia que yo, Joe Sam Harry, hijo de Horacio Adam Gobson, de Nueva York, deseo su mano en el plazo más breve posible. Dirá usted también que tengo veintiséis años, que a los diez y nueve he sido campeón de box (pesos ligeros), que soy coronel honorario de la milicia de Connecticut, que mi padre vale quinientos mil dólares y que quiero estar casado con ella antes de que acabe la semana. Y nada más.

* * *

Durante tres días Urbano Tonillasse conoció la agonía de un caso de conciencia. ¿Hablaría por sí? ¿Tendría, por el contrario, la abnegación de ser el embajador de Harry Gobson, a quien había prometido transmitir su demanda?

Aquella noche, al entrar en casa del Sr. Cassecogne, su corazón estaba oprimido por una sensación de horrible angustia. La señorita Amelia, que se encontraba en aquel momento sola en el salón, advirtió en seguida la preocupación de Urbano y le preguntó la causa.

Urbano palideció, y después de un largo silencio dijo, haciendo un gran esfuerzo:

—Señorita Amelia, tengo que hablar con usted.

—¿Algo grave?

—Sí. Se trata de uno de mis amigos, sobre el cual ha producido usted una profunda impresión.

La señorita Amelia se ruborizó, bajó los ojos y contestó con un "¡Oh!" lleno de encantadora modestia.

—Sí... Se trata de uno de mis amigos, que aprecia sus excelentes cualidades, que quisiera consagrarle toda su vida y que no se ha atrevido a confesarle a usted su cariño por temor a verse rechazado.

A medida que Urbano hablaba, la señorita Amelia le observaba a hurtadillas. Sus mejillas estaban menos rojas, sus ojos más brillantes y la malicia iluminaba su rostro.

—¿Y por qué iba yo a rechazarlo, Sr. Tonillasse?—respondió.

—No sé..., señorita. Mi amigo ha pensado, sin duda, que era preferible no exponerse a oír de sus labios una palabra de la cual depende su dicha o su desgracia.

—¿Usted cree? Pues bien; yo le ruego diga a ese amigo que sus palabras hubieran sido favorablemente acogidas aunque hubiera hecho su declaración personalmente.

Y añadió sonriendo:

—¡Su extratagema es encantadora!

El Sr. Tonillasse no encontraba semejante encanto. Lanzó un profundo suspiro y respondió:

—Voy a decirle, señorita Amelia, de quién se trata.

Pero Amelia le interrumpió con un gesto y dijo:

—Es inútil, Urbano. Le he comprendido en seguida. Su delicadeza me ha agradado mucho, y le estoy muy agradecida. Sin embargo, no me hubiera disgustado que me dijese usted mucho antes que me quería. ¿Verdad, mamá?

Y la señora de Cassegcogne, que había oído desde la puer[illegible] el final de la conversación, hizo un gesto afirmativo con la cabeza. Estaba contenta, tan contenta, que tuvo que enjugarse dos lágrimas que brotaban de sus ojos.

M. D.

DE PARIS A SANTIAGO EN AEROPLANO

El colosal proyecto de Mr. Latecoere. — De París a Santiago por el aire y a 300 kilómetros por hora. — Los veinticinco días de viaje reducidos con el avión a cinco. — El próximo año empezarán a llegar los potentes aviones a Buenos Aires. — Lo que veremos dentro de poco.

El 7 de Setiembre de 1918 Monsieur M. Latecoere creó la línea aérea de Tolosa - Casablanca. Europa entera se conmovió. Algunos creyeron que se trataba de una empresa de locos. No obstante, con la resolución del convencido M. Latecoere llevó adelante su empresa y el 28 de Diciembre del mismo año inauguraba el primer trecho Tolosa Barcelona. El 1.o de Setiembre de 1919 la línea quedaba entregada al tráfico en toda su extensión.

Desde entonces al presente las líneas Latecoere se extendieron constantemente:

Casablanca-Fez-Oran, creada en Octubre de 1922;

Marsella-Perpignan, creada en Julio de 1923;

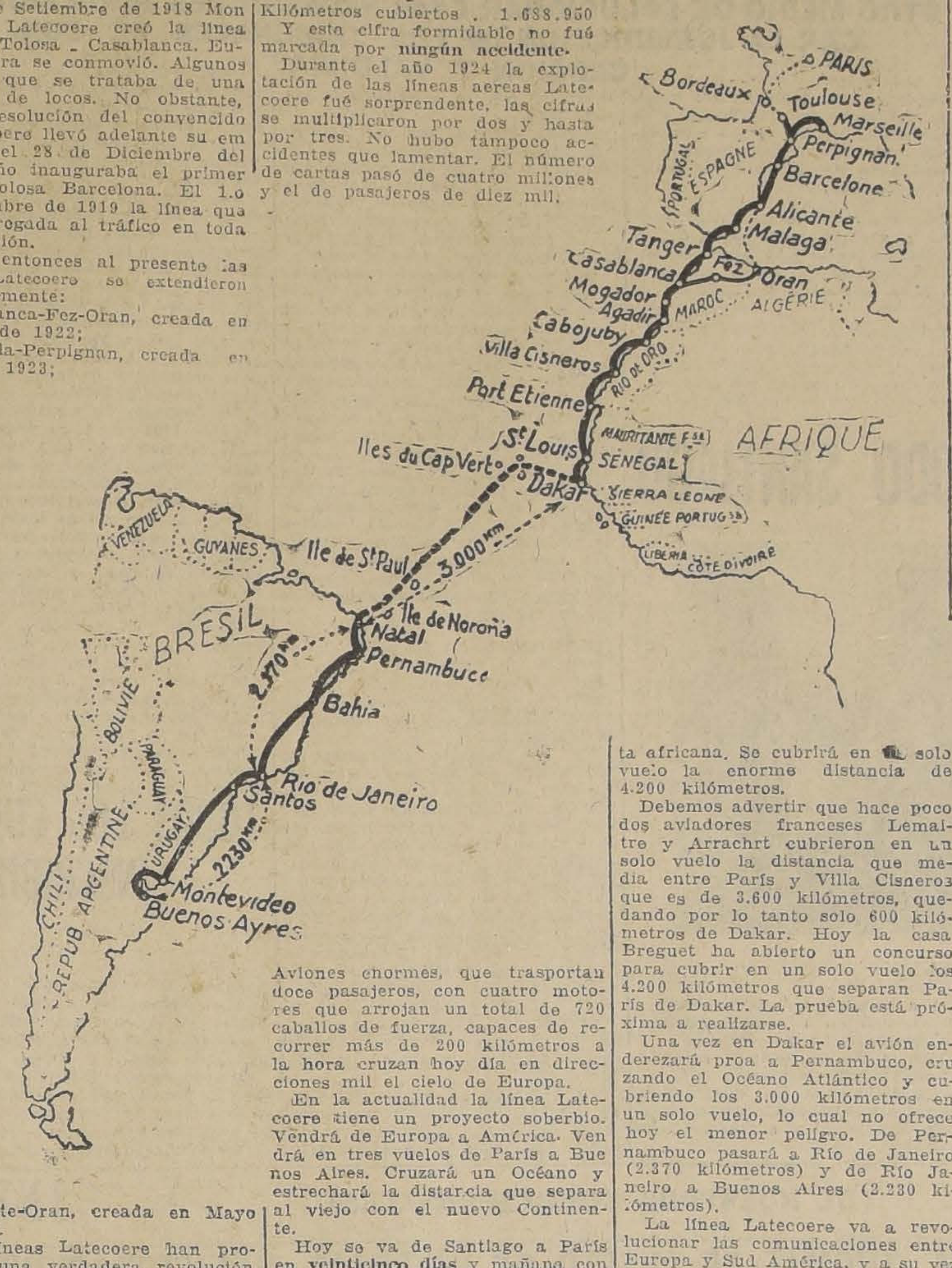

Alicante-Oran, creada en Mayo de 1924.

Las líneas Latecoere han producido una verdadera revolución en las comunicaciones de Europa. Los itinerarios ferroviarios y de navegación han pasado a un tercer término. **El día de jornada ha sido reducido a una hora de vuelo.**

Respecto al año 1923 el tráfico total de las líneas aereas Latecoere se resume así:

Cartas trasportadas .	2.958.863
Encomiendas	137.670
Pasajeros	3.653
Kilómetros cubiertos .	1.688.950

Y esta cifra formidable no fué marcada por **ningún accidente**.

Durante el año 1924 la explotación de las líneas aereas Latecoere fué sorprendente, las cifras se multiplicaron por dos y hasta por tres. No hubo tampoco accidentes que lamentar. El número de cartas pasó de cuatro millones y el de pasajeros de diez mil.

Aviones enormes, que trasportan doce pasajeros, con cuatro motores que arrojan un total de 720 caballos de fuerza, capaces de recorrer más de 200 kilómetros a la hora cruzan hoy día en direcciones mil el cielo de Europa.

En la actualidad la línea Latecoere tiene un proyecto soberbio. Vendrá de Europa a América. Vendrá en tres vuelos de París a Buenos Aires. Cruzará un Océano y estrechará la distancia que separa al viejo con el nuevo Continente.

Hoy se va de Santiago a París en **veinticinco días** y mañana con la aviación comercial en Chile este viaje será reducido a **cinco días**. Tomemos nota que solo de Santiago a Buenos Aires se emplea actualmente **cuatro días** y por aviación será solo **ocho horas**.

El mapa que ofrecemos permite al lector darse cuenta exacta del gigantesco proyecto que llevará a efecto el año próximo el activo Latecoere.

La primera jornada será casi en línea recta de París a Dakar, pequeño puerto ubicado en la costa africana. Se cubrirá en [illegible] solo vuelo la enorme distancia de 4.200 kilómetros.

Debemos advertir que hace poco dos aviadores franceses Lemaitre y Arrachrt cubrieron en un solo vuelo la distancia que media entre París y Villa Cisneros que es de 3.600 kilómetros, quedando por lo tanto solo 600 kilómetros de Dakar. Hoy la casa Breguet ha abierto un concurso para cubrir en un solo vuelo los 4.200 kilómetros que separan París de Dakar. La prueba está próxima a realizarse.

Una vez en Dakar el avión enderezará proa a Pernambuco, cruzando el Océano Atlántico y cubriendo los 3.000 kilómetros en un solo vuelo, lo cual no ofrece hoy el menor peligro. De Pernambuco pasará a Río de Janeiro (2.370 kilómetros) y de Río Janeiro a Buenos Aires (2.230 kilómetros).

La línea Latecoere va a revolucionar las comunicaciones entre Europa y Sud América, y a su vez la futura Compañía de Aeronavegación que organiza en Chile el señor Luis Testar, nos permitirá ir a Buenos Aires en ocho horas y recorrer la distancia que media entre Tacna y Puerto Montt en diez y seis horas.

R.

LOS VECINOS DE LONDRES SE DIVIERTEN

La "gommer society scandal season", como se denomina en Londres a la inauguración de la temporada de los escándalos, ha comenzado bajo los más inspirados auspicios. Londres entero devora con ansiedad el sabroso pasto que le ofrece la Prensa, llenando sus numerosas columnas con el relato detallado de las causas que motivan las demandas de divorcio sometidas a los tribunales.

El primer asunto en que ha entendido el Tribunal es el del vizconde Gort, perteneciente a una antigua familia, que ganó la Cruz de la Victoria por su heroísmo en la guerra. La señora vizcondesa, según se deduce de las pruebas aportadas al expediente, había cometido algunas ligerezas con un diplomático, cuyo nombre nos reservamos por prudencia, pero que los periódicos ingleses publican con su nombre y apellido silbantes.

El descubrimiento de los sucesos, origen de este divorcio, es tan curioso como infantil. Lady Gort tenía la mala costumbre de consignar a diario en un librito de memoria cuanto le ocurría en su vida íntima. Y tan minuciosamente contaba los detalles hora por hora, que hasta consignaba las que empleó en compañía de dicho diplomático en comidas, diversiones y paseos. Lady Gort hizo una visita a España en 1922, y allí encontró al diplomático. En Marzo de 1923 regresó a Inglaterra, adonde el diplomático fué enviado a prestar servicio. Durante los dos años siguientes éste siguió frecuentando la amistad de lady Gort, mientras su marido, que es teniente coronel de los guardias granaderos, se encontraba ausente y escribía a su esposa cariñosas cartas.

En el diario de lady Gort se consigna que el diplomático marchó a España y que ella le telegrafió para que regresara. Al volver a Londres celebraron el retorno con una comida.

Este librito, distraídamente olvidado por la vizcondesa, fué a caer en manos de su marido, el cual, al conocer la extensión de la amistad que su esposa sentía por el diplomático se apresuró a presentar la demanda de divorcio que ahora le ha sido concedido.

A este asunto, que distrae los ocios de la alta sociedad londinense, sigue el famoso y largo expediente del duque y de la duquesa de Wéstminster.

Como en la cuestión se hallan envueltos nombres prestigiosos de la alta sociedad británica, se ejerce gran presión para que no salgan a luz y sean pasto de la maledicencia. De un momento a otro se dictará el fallo. Por lo pronto, el duque se ha negado a que su esposa entre en la residencia marital, habiendo dado orden a los criados para que la arrojen a la calle si osara presentarse.

El tercer caso concierne a tres estrellas del teatro londinense. El Tribunal ha concedido al actor Stephen Wentworth Robinson el divorcio contra su mujer, la famosa cantante y bailarina Lillian Davies, que actúa en el Gaiety Theatre. Parece que la señora Lillian sostenía relaciones con el director de orquesta Felipe Lewis.

¡OH, MARGARITA!

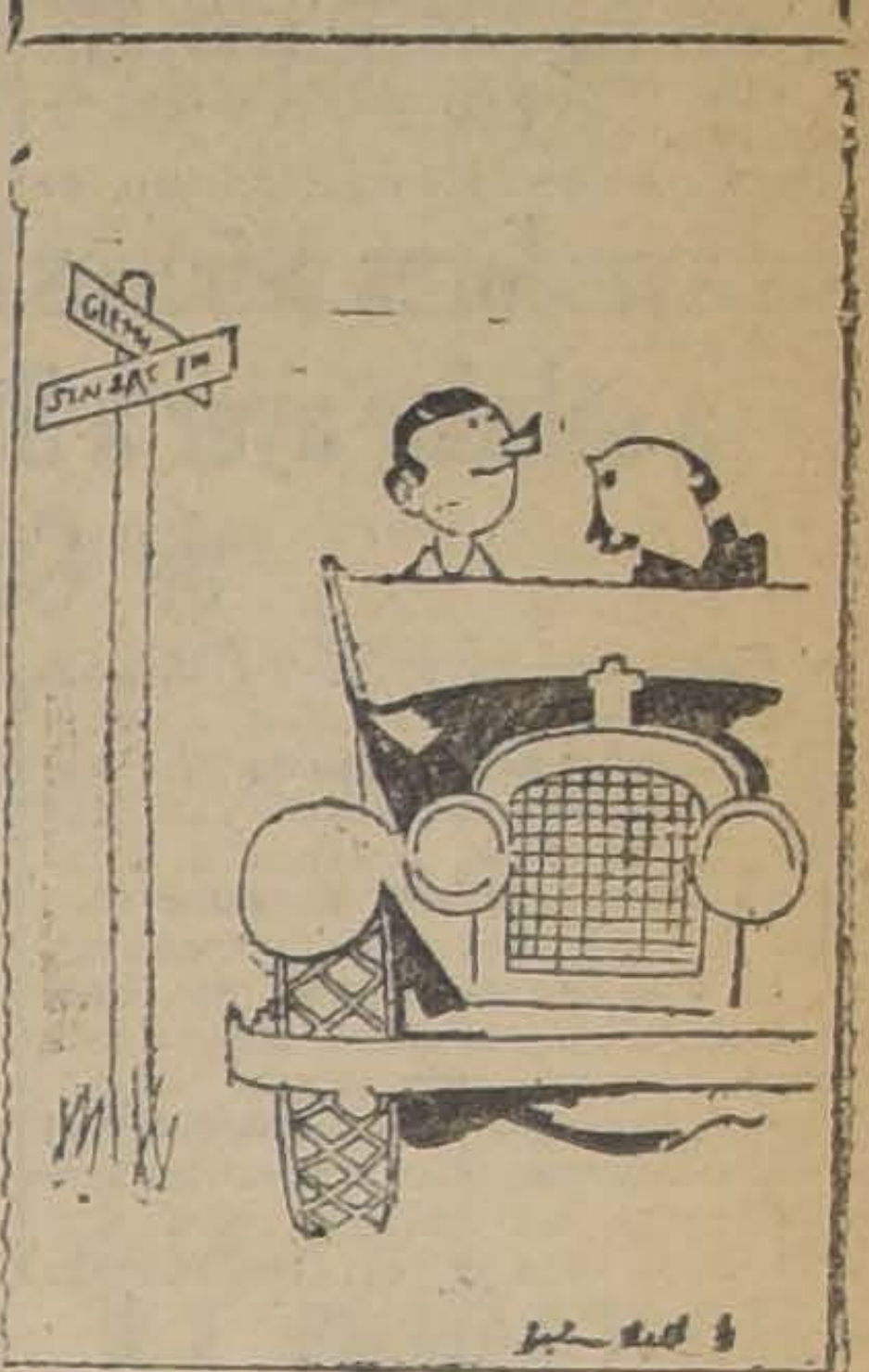

Margarita dice que los automóviles aplastan mucha gente, pero que siempre son más peligrosos para los que van en ellos.

Deprimido

Para reponer sus fuerzas, para tener energía y confianza en sí mismo, para ser vigoroso y estar alegre, para aumentar la resistencia contra toda clase de enfermedades, haga uso de la

FOSFIODASA
(PHOSPHIODASE)
reconstituyente cerebral orgánico y sanguíneo

de formidable poder, recetado a diario por los más eminentes especialistas en: anemia, neurastenia, tuberculosis, secuelas de gripe, depresion nerviosa, infecciones microbianas de toda naturaleza.

Labor. de la Phosphodiase
La Ferté-Bernard (Francia)

DIVORCIO
...o, para volverse a casar
Montevideo; tramito rápida.
Solicite informes:
CARLOS WEISS
...da de Mayo 1156, Buenos Aires

CHLORODYNA
del Dr J. COLLIS BROWNE
de un valor inestimable contra
DIARREA - COLERA
DISENTERIA
seguro remedio contra las
NEURALGIAS, REUMATISMOS
Las Celebridades médicas, la Prensa y el Público han podido ya darse cuenta de los excelentes efectos de esta medicina.
ÚNICOS FABRICANTES
T. DAVENPORT Ld Londres
Se halla en todas las farmacias

Togal
Específico recomendado por las eminencias médicas mundiales
De acción rápida, segura y completamente inofensivo al organismo en general — GRIPPE, INFLUENZA, RESFRIOS, DOLORES REUMATICOS, NERVIOSOS Y DE CABEZA, CIATICA, ABUSOS ALCOHOLICOS, etc. — Se vende en todas las buenas Farmacias de Chile, en tubos y sobrecitos de dos tabletas
M. SCHMIDT & Cía. — Münich — Alemania

MUEBLES
de todas clases a precios sumamente bajos y con GRANDES FACILIDADES DE PAGO, vende
MUEBLERIA LA REPUBLICA
Sto. Domingo 1026
CONSULTE NUESTROS PRECIOS

SE NECESITA
una buena SOMBRERERA
para dirigir talle de sombreros para señoras
CASA CASTAGNETO
Alameda esq. San Martín
13—A.

LA RIOJANA
ESTADO 64 -- ESTADO 64:
Alfombras, Linoleums, Tripes, Guardas, Gergones, Felpudos de coco; Pisos cama, Tapices, Brocatos de seda y algodón, Gobelinos, Yutos, Felpas lisas y labradas, Popelinas, Carpetas de mesa, Cretonas doble ancho y un ancho; Lanzas de bronce para cortinas y novedades para señoras.
Todo a precios sin competencia.
BLANCO Hnos. y Cía.

«LA INMOBILIARIA»
SOCIEDAD CONSTITUIDA EN CONFORMIDAD AL ARTICULO 16 DE LA LEY DE EMPLEADOS PARTICULARES
Todas las UTILIDADES que obtenga acrecerá al Fondo de Ahorros de los Empleados
Datos y referencias:
Valparaíso: Cochrane 805, Casilla 13-D
DIRECTORIO: Presidente, David Blair (Gibbs y Cía.); Vice - Presidente, C. R. Walbaun (Huth y Cía.); Directores: F. C. Ross Brown (The Alianza Co. Ltd.), W. de Kartzow (Compañía Salitrera El Peñón); Suplentes: A. Sharman, H. N. Phillips; Administrador: R. W. Denton.
25—A.

SE COMPRA
Dentaduras postizas, usadas y quebradas, pagando hasta 10 pesos por diente.
ALAMEDA 842, ESQ. LONDRES.

FABRICA MUEBLES MIMBRE
Esta fábrica está vendiendo a precios de liquidación. Tiene chiffonier para ropa guagua, cunas y catres-cunas, paragüeros y bastoneros mimbre. Inmenso surtido en amoblados corrientes y modernos, sillones sueltos, desde $ 18, amoblados desde $ 35; escritorios señoras, coche para té, cambuchos para ropa, idem para viaje.
JOSE BRAVO — SAN DIEGO 27

CONCURSO ACEITE
—: PARA :—
Automóviles y Aeroplanos

A la persona que acierte la marca de aceite empleado en los hidroaviones del explorador Capitán Amudsen, en su última expedición al Polo Norte, se le obsequiará con un cajón de aceite lubricante de la misma marca. Dado el caso que varios concursantes acertaran con la marca del lubricante, el Premio se sorteará entre ellos.

Para tomar parte en este CONCURSO, es indispensable recortar y enviar este CUPON:

CONCURSO ACEITE —:— Casilla N.o 118-D.—:—SANTIAGO
ACEITE MARCA: ....
NOMBRE: ....
DIRECCION: ....

Las cartas que se dirijan con motivo de este CONCURSO, se recibirán hasta el día 16 de Agosto.

SOBRE EL ESTABLECIMIENTO DE UNA CORTE EN TEMUCO

En ediciones anteriores nos hemos referido a las gestiones practicadas por una comisión de vecinos de Temuco, presidida por el Intendente de aquella Provincia, en orden a obtener de los Poderes Públicos, el establecimiento de una Corte de Apelaciones en aquella ciudad.

Según hemos sido informado, el Ministro de Justicia solicitó informe de la Corte Suprema sobre la petición de esos vecinos, el que fué despachado inmediatamente.

En cuanto al acuerdo que, según se ha dicho, habría existido para establecer en Temuco la Corte de Apelaciones, el Gobierno aún no ha resuelto nada al respecto.

Los aviadores señores Amyots y Sáenz pasan a saludar ayer a S. E. y al Ministro de Guerra

A medio día de ayer, los aviadores militares, capitán señor Amyots y el teniente señor Sáenz, que recientemente terminaron el raid ida y vuelta a Arica, pasaron a saludar en compañía del Director General de los Servicios Aeronáuticos, al Ministro de Guerra, don Carlos Ibáñez, con quien departieron durante algunos momentos.

Momentos más tarde los mismos aviadores, acompañados del Inspector General del Ejército, don Mariano Navarrete y del comandante señor Grove fueron a la Moneda a fin de presentar sus respetos al Presidente de la República.

S. E. los recibió atentamente y conversó con los aviadores durante largo rato, interesándose vivamente por el gran raid que habían realizado y sobre las impresiones que habían recogido.

El señor Alessandri terminó felicitando efusivamente a los aviadores por el espléndido éxito obtenido en el largo y difícil raid que habían efectuado.

"CREANDO UNA 2.a SALA EN LA CORTE DE VALDIVIA PUEDEN SATISFACERSE LAS NECESIDADES DE LA ADMINISTRACION DE JUSTICIA EN EL SUR"

DICEN LOS MIEMBROS DEL INSTITUTO DE ABOGADOS DE CONCEPCION, AL REFERIRSE AL PROYECTO DE CREACION DE UNA NUEVA CORTE EN TEMUCO

"OTRO MEDIO DE SOLUCIONAR ESAS NECESIDADES SERIA MODIFICAR LA JURISDICCION DE LOS TRIBUNALES DE CONCEPCION Y VALDIVIA"

Se halla en Santiago una comisión del Instituto de Abogados de Concepción, que ha venido a la capital con motivo del proyecto de creación de una Corte de Apelaciones en Temuco.

La comisión se ha entrevistado ayer para exponer sus ideas, con el Presidente de la República, el Ministro de Justicia, señor José Maza, y el presidente del Instituto de Abogados.

Anoche tuvimos oportunidad de conversar con los miembros de esa comisión.

—Empezaremos por agradecer—nos dijeron—el interées que "La Nación" toma por este asunto, que la institución que representamos ha mirado desde el punto de vista del servicio judicial en general, y que es, a nuestro juicio, lo único que debe considerarse en estos casos.

Queremos, en primer término, manifestar que el Instituto de Abogados, corporación que tiene por fin primordial prestar su cooperación a la acción de la justicia, y como es también en particular la misión del abogado, contempla y encara esta importante materia, sin animosidades para con nadie, y sí, en justa defensa de intereses perfectamente legítimos. No atacamos—lejos de nuestro ánimo— las justas aspiraciones de progreso de un pueblo; pero es nuestro deber, cuando se quiere afectar un servicio público de tanta importancia como el judicial, llamar la atención de las autoridades tocante a las medidas que pudieran adoptarse en menoscabo de ese mismo servicio.

Esto está dentro del papel que al Instituto le corresponde, como en otras ocasiones lo ha hecho con relación a interesantes problemas de carácter general, que han afectado a la judicatura.

En las presentes circunstancias, con motivo del enorme recargo en su labor que tiene la Corte de Apelaciones de Valdivia, se pensó que sería necesario crear una nueva sala para ese Tribunal. Más tarde, se habló de que esa nueva sala quedaría mejor en Temuco, instalando así un Tribunal de Alzada en la progresista ciudad de Temuco. Pero para este fin, como no podría tener vida propia con las causas que se originan en la provincia de Cautín, habría que restar importante territorio a la jurisdicción de la Corte de Concepción, fuera del que por sí se quitaría a la de Valdivia. Por lo menos, así se ha presentado el problema.

Sin embargo, un estudio detenido de la estadística oficial sobre el número de causas ingresadas a las Cortes de Valdivia y Concepción para su conocimiento, no puede menos que llevar a la conclusión de que el problema puede ser resuelto con una más adecuada división territorial de la jurisdicción de ambas Cortes.

Así, tanto la estadística de 1923 como la del año último, demuestran un gran recargo para la Corte de Valdivia. En efecto, el ingreso del año 1923 llegó a 2,356 causas y el de 1924 hasta el 2 de Febrero próximo pasado, según datos que hemos verificado personalmente en la secretaría de la Excma. Corte Suprema, llega a 2,618 causas para el conocimiento de una sola sala que tiene este Tribunal.

La Corte de Concepción, durante el año 1923 tuvo un ingreso de 3,117 causas; y en 1924 tuvo 3,690 para el conocimiento de dos salas que forman el Tribunal.

Ahora bien, el problema que presenta este recargo de trabajo para Valdivia, puede resolverse de dos maneras que no lesionan los intereses de nadie y satisface las necesidades de la administración de justicia. Sería la primera, la de acceder a la creación de una Segunda Sala en Valdivia, como lo ha pedido la Corte respectiva; la segunda sería adoptar el procedimiento indicado por el Instituto de Abogados de Concepción, o sea, el de modificar la jurisdicción de ambas Cortes, añadiendo la provincia de Cautín a la de Concepción. Esta última fórmula no importa gasto alguno para el Fisco; y la primera que hemos indicado sería preferible a la fórmula propuesta por Temuco que es la que mayores desembolsos permanentes ocasiona al Erario. Efectivamente, no sólo se trataría del pago de los sueldos de Ministros, relatores, fiscales, personal de secretaría, sino también del aumento que corresponde al resto del personal judicial del departamento por pasar a ser asiento de Corte, y esto sin tomar en cuenta otras gastos que los sueldos.

Tenemos, en consecuencia, que bajo el aspecto económico la creación de una nueva Corte ocuparía el último lugar; y, naturalmente, deberían ser considerados primero los otros dos anteriores.

Menos aceptable resulta aún el proyecto de crear una nueva Corte si se tiene en cuenta que con él se cercena el distrito jurisdiccional de la Corte de Concepción en una de las cuatro provincias de que se compone, y esto con evidente daño para intereses respetables y sin ventaja alguna para la administración de justicia.

El Viernes el Presidente de la República visitará el Regimiento Telégrafos

DURANTE SU VISITA S. E. REVISTARA TODAS LAS TROP DEL CANTON PROVIDENCIA

El Viernes próximo, S. E. el Presidente de la República, visitará el Regimiento Telégrafos del cual es Comandante, el Mayor don Leocadio Arcaya.

En esta visita, S. E. don Arturo Alessandri, irá acompañado del Ministro de Guerra, don Carlos Ibáñez; del Ministro de Marina don Braulio Bahamonde; del Ministro de Relaciones, don Jorge Matte y demás secretarios de Estado.

Asistirán también el In General del Ejército, don M Navarrete, el jefe de la Brigada C binada, coronel don Galvarino drade, el jefe de la Brigada municaciones y varios otros jefes las diversas reparticiones del cito.

Aprovechará el señor Al esta visita, para revistar to tropas que componen el Cantón videncia.

Manifestación al mayor Sr. Oscar Fenner

Con motivo de su retiro del servicio activo del Ejército, sus compañeros de armas le ofrecerán, mañana Jueves, una manifestación al mayor don Oscar Fenner en el Restaurant del San Cristóbal, consistente en un almuerzo.

Las adhesiones se reciben en el Club Militar.

Noticias Militares y Nav

DON MARTIN GARCIA H DO ASCENDIDO a intend de división y ha sido destin prestar sus servicios al Coma la II Brigada Combinada (Va so).

EL PERSONAL DE OFICI MAYORES DE VETERINARI decreto del Ministerio de Gu fecha de ayer, ha quedado buído en la siguiente forma: rinario de División, don Leon rrera, de planta en el Coman la 3.a Brigada Combinada; V nario de División, don Juan Díaz, de planta en el Coman Caballería; veterinario 1.o don Neira, en el Instituto Geog Militar y atenderá los servic Buin y Dirección del Mater Guerra; veterinario 1.o don L mora, en el Regimiento Ta atenderá el Pudeto y la Escu litar; Veterinario 1.o don Dumnontm, atenderá la Escu Caballería, el Depósito de R y el Estado Mayor General; terinario 1.o don Alberto R en el Cazadores; veterinario don Manuel Carmona en el fo y atenderá el Tucapel y la pañía de Tren 3; y el Vete don Guillermo Cordero en el de Artillería a Caballo y ate la Academia de Guerra.

LOS SIGUIENTES ASCE HAN SIDO DECRETADOS: A intendente don Octavio Mont contador 1.o don Estanislao nández; a contador 1.o, don Pastor Contador.

¡VISITANDO LA CASA QUE TIENE PREOCUPADO A TODO SANTIAGO

Una sección del Departamento de Ventas

Contagiados con la interesante réclame que está haciendo Gath y Chaves, concurrimos ayer tarde a visitar los diversos departamentos de esta Casa. Quedamos verdaderamente sorprendidos del éxito de los negocios de esta popular firma, que tantos arraigos tiene en nuestro país. Los padres de familia, los niños, las señoras, todo un mundo de gente invadía los muchos departamentos de Gath y Chaves, buscando la mercadería necesidada y ofrecida a precios bajísimos... Y la encontraban, en estos tiempos, en que todo está de alza y cumplían con ello una doble necesidad: la previsión y el ahorro. Entusiasmados recurrimos a nuestro redactor gráfico, quien tomó en momento oportuno las fotografías que insertamos.

Gath y Chaves, como siempre, contribuye con sus grandes iniciativas a satisfacer los gustos más exigentes y las necesidades más sentidas. Vayan por ello, nuestras felicitaciones.

TODOS LOS COMERCIANTES QUE EXPENDEN ARMAS DEBE INSCRIBIRSE EN LA COMANDANCIA GENERAL DE ARMAS

Hace algún tiempo que publicamos el decreto-ley dictado por el Ministerio de Guerra por el que se reglamentaba el uso y expendio de armas de fuego.

Por ese mismo decreto-ley se establece claramente, que todas las casas que se dedican a ese negocio, ya sean éstas comerciales o casas de préstamos que tengan armas, deben inscribirse en los registros especiales que, para ese objeto existen en la Comandancia General de Armas.

Sin embargo, hasta la fecha, sólo cuatro casas comerciales mayoristas han cumplido con esa obligación, a pesar de que para los que no cumplen con las disposiciones del decreto-ley, existen fuer nas y multas subidas.

En la Comandancia General de Armas se nos pide llamar la ción a aquellos comerciantes aún no han cumplido con es que deben pasar a la breve inscribirse, pues de lo contrario procederá en contra de ellos.

VALPARAISO

(DE NUESTROS CORRESPONSALES)

MOVIMIENTO MARITIMO

(De nuestros corresponsales, por telégrafo)

Antofagasta, Agosto 11

LLEGARON:

Del Sur, el Buenos Aires; del Norte, el Chiloé.

Valparaíso, Agosto 11

AYER LLEGARON:

El Oropesa, de Liverpool.
El Magallanes, de Lota.
El Flora, de Corral.
El Imperial, de Lota.

AYER SALIERON:

El América, para Arica.
El Río Claro, para Arica.
El Pisagua, para Corral.
El Araucanía, para Puerto Montt.

HOY SALE:

El Ebro, para Nueva York.

MAÑANA SALEN:

El Chile, para Arica.
El Flora, para Arica.
El Apolo, para Puerto Montt.
El Magallanes, para Arica.

San Antonio, Agosto 11

LLEGARON:

El Chile, de Valparaíso y el Napoli, del mismo puerto.

SALIERON:

El Nápoli, a Antofagasta, y el Chile, a Valparaíso.

El Secretario de la Legación de Panamá

A bordo del "Aconcagua" se ha embarcado con rumbo a Chile el secretario de nuestra Legación en Panamá, señor Rodolfo Bermúdez.

El señor Bermúdez viene haciendo uso de una licencia que le ha concedido el Gobierno.

REMATE

EL 18 DE AGOSTO, A LAS 4 P. M., en el estudio del abogado don Marcial Edwards, Prat N.o 48, se rematará el fundo

EL BATRO

ubicado en el departamento de Casablanca.

MINIMUM: $ 460,000

Abundante dotación de agua, bosques y pastos para crianza. Datos y pormenores en la oficina de don Marcial Edwards.

Cia. Sud Americana de Vapores

SERVICIO MENSUAL A NEW YORK CON ITINERARIO FIJO EN 18 DIAS. — SALIDAS EN SABADOS, A LA 1 EN PUNTO.

"ACONCAGUA" 29 de Agosto — **"TENO"** 26 de Setiembre

Con escala en Antofagasta, Iquique, Arica, Callao, Payta y Cristóbal.

SERVICIO QUINCENAL A GUAYAQUIL (ECUADOR) — SALIDA EN VIERNES, ALAS 2 P. M.

"HUASCO" 21 de Agosto — **"PALENA"** 4 de Setiembre

Con escala en Coquimbo, Antofagasta, Gatico, Tocopilla, Iquique, Caleta Buena, Arica, Ilo, Mollendo, Chala, Pisco, Cerro Azul, Callao, Salaverry, Pascamayo, Eten, Pimentel y Payta.

SERVICIO QUINCENAL A PIMENTEL (PERU) — SALIDAS EN VIERNES, A LAS [illegible] P. M.

"IMPERIAL" 14 de Agosto — **"MAIPO"** 28 de Agosto

Con escalas en Coquimbo, Huasco Caldera, Chañaral, Taltal Antofagasta, Iquique, Pisagua, Arica Ilo, Mollendo, Chala, Lomas, Pisco, Tambo de Mora, Callao, Huacho, Supe, Huarmey, Casma Samanco, Chimbote, Salaverry, Pascamayo y Eten.

Vapores para Lota, Penco, Tomé y Talcahuano, salidas de Valparaíso todos los Miércoles a las 4 P. M.

De Talcahuano salen de regreso para Valparaíso, todos los Martes a las 6 P. M.

WESSEL, DUVAL y Cía.
HUERFANOS ESQUINA MORANDE — AGENTES
COMPAÑIA TRANSPORTES UNIDOS
ESTADO ESQUINA DELICIAS — SUB-AGENTES

M. THOMAS ES OBJETO DE DIVERSAS MANIFESTACIONES DE SIMPATIA AYER EN VALPARAISO

EL GRAN BANQUETE OFRECIDO POR EL INTENDENTE, Sr. VALDES, EN HONOR DEL JEFE DE LA OFICINA INTERNACIONAL DEL TRABAJO. — UNA MANIFESTACION EN EL CIRCULO FRANCES.—AYER MISMO EL DISTINGUIDO VISITANTE EMPRENDE VIAJE DE REGRESO A BUENOS AIRES

En la madrugada de ayer arribó procedente del Sur el jefe de la Oficina Internacional del Trabajo, M. Thomas.

Fué recibido en la Estación del Puerto por numerosas personalidades y por uno de los secretarios de la Intendencia.

M. THOMAS VISITA AL INTENDENTE SEÑOR VALDES

En la mañana de ayer el señor Thomas practicó una visita de cortesía al Intendente de Valparaíso, vice-almirante don Salustio Valdés.

El señor Thomas departió con el Intendente por espacio de más de media hora.

BANQUETE OFRECIDO POR EL INTENDENTE EN HONOR DE M. THOMAS

A las 12.30 P. M. se verificó en los comedores del Astur Hotel el gran banquete ofrecido por el Intendente de esta provincia al Director de la Oficina Internacional del Trabajo.

Al finalizar el banquete, ofreció la manifestación el almirante Valdés, ensalzando la eminente personalidad de M. Thomas.

Contestó el señor Thomas en elocuentes frases, agradeciendo la manifestación, y manifestó que durante su permanencia en Chile había tenido oportunidad de conocer las cualidades de nuestro país y su gran organización.

EN EL CIRCULO FRANCES

A las 3 de la tarde se efectuó en los salones del Círculo Francés una gran manifestación ofrecida al ilustre visitante.

Ofreció el champagne el Presidente del Círculo Francés y contestó el festejado haciendo votos por la prosperidad de la colectividad francesa residente en Chile.

EL REGRESO A BUENOS AIRES

En la tarde M. Thomas se dirigió a Los Andes para de allí tomar la combinación que lo conducirá a Buenos Aires, de donde emprenderá inmediatamente el regreso a Europa.

CONCEPCION

Ayer se sintió un fuerte temblor en Concepción

(De nuestro Corresponsal, por Telégrafo)

CONCEPCION 11. — Faltando un minuto para las tres de la tarde, se sintió un fuerte temblor en esta ciudad, temblor que duró aproximadamente un cuarto de minuto, lo que produjo bastante alarma. La gente salió a la calle de las oficinas y habitaciones.

El telégrafo anuncia que el temblor abarcó la zona comprendida entre Talca y Temuco. En Valdivia no se sintió.

VALDIVIA

La mayoría de los inscritos votará en favor del proyecto de Constitución

(De nuestro corresponsal, por telégrafo)

VALDIVIA, 11.—Se estima aquí que la inmensa mayoría de los inscritos en los registros electorales votará en favor del proyecto de Constitución, elaborada por el Presidente Alessandri.

—La suscripción que se realiza a beneficio del Hospital, con el fin de honrar la memoria de don Antonio Córdova, pasa ya de tres mil pesos.

Los estudiantes porteños invitan al Presidente de la República a Valparaíso

La Federación de Estudiantes de Valparaíso ha invitado oficialmente al Presidente de la República para que concurra a Valparaíso a inaugurar la tribuna pública que los estudiantes porteños auspiciarán.

Coincidirá esta fiesta con la velada que prepara la institución para allegar fondos a fin de erigir al gran leader del pueblo, Francisco Bilbao, una estatua en la ciudad.

SOCIEDAD MARITIMA Y COMERCIAL R. W. JAMES Y CIA.

LINEA DE VAPORES RAPIDOS DE PASAJEROS

"FLORA" saldrá el JUEVES 13 DE AGOSTO a las 6 de la tarde para Coquimbo, Huasco, Chañaral, Taltal, Antofagasta, Tocopilla e Iquique.

"FRESIA" saldrá el SABADO 15 DE AGOSTO a las 12 M. para Lota, Corral, Tomé y Talcahuano.

Por fletes, pasajes y demás pormenores verse con:

SOCIEDAD MARITIMA Y COMERCIAL R. W. JAMES Y CIA.
Av. Errázuriz 1014.— Teléfono Inglés 2652.— Valparaíso

LUIS A. GONZALEZ C.
Bandera 152.— Teléfono Inglés 3165.— Casilla 1703.— Santiago

INFORMACIONES DEL INTERIOR

ANTOFAGASTA

Los obreros comunistas condenados a relegación partieron ayer a Santiago

(De nuestro corresponsal, por telégrafo)

ANTOFAGASTA 11. — En la mañana de hoy fueron embarcados por vía Longitudinal con rumbo al Sur los obreros comunistas que han sido condenados a relegación.

OTRAS NOTICIAS

El coronel don Belarmino Fuenzalida asumió la Comandancia General de Armas.

—La compañía Bhürle-Puelma sigue trabajando con tdoo éxito.

—Pronto iniciarán una las oficinas salitreras las Amanda Quiroz Muñoz y Delia mírez Silva, encargadas por el nisterio del Interior para dictar ferencias en la Pampa.

—Siguen los comentarios a la derrota sufrida por el local Norberto Tapia, vencido Humberto Plané.

TALCA

Se ha producido un conflicto entre el Directorio del Cuerpo de Bomberos y la segunda compañía

(De nuestro corresponsal, por telégrafo)

TALCA 11. — Por habérsele impuesto un castigo disciplinario de tres meses al capitán de la 2.a compañía, señor Florencio Cruzat, se ha producido un serio conflicto entre esa repartición y el Directorio General del Cuerpo.

En vista de este castigo, la segunda compañía solidarizó con el señor Cruzat, y después de varias reuniones, acordaron disolverla. En esta situación el directorio, después de conocer la nota en que se le comunicaba tal medida, acordó disol ofreciendo más tarle el material colonia española con el objeto se fundara la Bomba España.

Por varias consideraciones miembros de la Colonia Esp acordaron rechazar el ofrecim

Alrededor de este asunto se los más variados comentarios espera que estas incidencias una pronta solución.

VAPOR RAPIDO AL NORTE

El vapor transatlántico de pasajeros

"CHILE"

saldrá en viaje rápido para **COQUIMBO, ANTOFAGASTA, TOCOPILLA, IQUIQUE y ARICA.**

EL JUEVES 13 DE AGOSTO A LAS 6 P. M.

Unico vapor de la costa que cuenta con un gran número de camarotes para una sola persona y departamentos especiales para familias.

Por fletes, pasajes y demás pormenores, verse con:

RODRIGO DONOSO G.
G. Alessandri 237.— Santiago

Cía. TRANSPORTES UNIDOS
Estado, esquina Alameda.— Santiago

EN VALPARAISO: SOC. MARITIMA GONZALEZ SOFFIA y Cía.
BLANCO 903

P.S.N.C. R.M.S.P.

VAPORES PARA EUROPA

VIA CANAL PANAMA

"OROPESA" 22 de Agto.
"OROYA", 5 de Setiembre
"ORIANA", 19 de Setiem.

1 P. M.

Para Antofagasta, Mejillones, Iquique, Arica, Mollendo, Callao, Balboa, Cristóbal, La Habana, Coruña, Santander, La Rochelle, Pallice y Liverpool.

Por estos vapores se expenden boletos de segunda clase para Europa y puertos de la costa, a precios convenientes.

VAPORES PARA NUEVA YORK

"ESSEQUIBO", 9 de Setiembre
"EBRO", 7 de Octubre
"ESSEQUIBO", 4 de Noviembre.

Para Antofagasta, Iquique, Arica, Mollendo, Callao, Salaverry, Paita, Balboa, Cristóbal, Habana y Nueva York.

— SANTIAGO —
Agustinas 1017.— Casilla 536

SERVICIO RAPIDO DE LUJO DESDE — BUENOS AIRES A EUROPA

PROXIMAS SALIDAS DE LOS AFAMADOS VAPORES "A"
VIAJES RAPIDOS
LISBOA EN 16 DIAS
CHERBURGO Y SOUTHAMPTON EN 19 DIAS

"AVON"	11,073 toneladas	18 de AGOSTO
"ALMANZORA"	15,550 toneladas	2 de SETIEMBRE
"ANDES"	15,620 toneladas	15 de SETIEMBRE
"ARLANZA"	14,930 toneladas	30 de SETIEMBRE
"AVON"	11,073 toneladas	13 de OCTUBRE
"ALMANZORA"	15,550 toneladas	28 de OCTUBRE

PROXIMAS SALIDAS DE LA LINEA "D"

"DESNA" .. .. 28 Agosto "DARRO" .. .. 9 Octubre
"DEMERARA" . 11 Setiembre "DESEADO". .. .. 23 Octubre

VIAJES DE LLAMADA desde varios puntos de EUROPA, SIRIA Y TURQUIA

THE PACIFIC STEAM NAVIGATION COMPANY

— VALPARAISO —
Calle Blanco. — Casilla 24-V.

SUB-AGENTES EN SANTIAGO: Transportes Unidos, Estado esquina Alameda; Expreso Villalonga, Agustinas 817

ACONCAGUA

Numerosos industriales de San Felipe organizan una cooperativa de consumo

(De nuestro corresponsal por telégrafo)

SAN FELIPE, 11.— Entre numerosos industriales de esta ciudad se está organizando una cooperativa de carne y de pan para contrarrestar el alza desmedida que han experimentado estos artículos con la formación de un trust industrial el que ha fijado precios muy elevados.

Los organizadores de esta cooperativa, según se nos manifestó, contarían con el apoyo del primer Alcalde de esta comuna, quien habría ofrecido toda clase de facilidades a la nueva organización nombré de la corporación esta obra

La realización de esta obra ha despertado especial entusiasmo en los habitantes de esta ciudad

LA NACION

Santiago, 12 de Agosto de 1925

LA FALTA DE BRAZOS Y EL FOMENTO DE LA PRODUCCION AGRICOLA

En nuestros frecuentes estudios acerca del fomento de la producción agrícola, hemos llegado invariablemente a la conclusión de que los tres aspectos fundamentales por donde hay que contemplar este problema, residen: en las vías de comunicación, los capitales y el elemento humano.

En cuanto al primer factor, se ha realizado una labor en que pueden cifrarse esperanzas más o menos fundadas: existe una ley de caminos en vías de aplicación. Sólo es de sentir que las previsiones financieras contempladas en la ley hayan fallado en forma casi absoluta, y que sus regulaciones administrativas no se hayan cumplido en las condiciones que la ley preveía como indispensables.

La falta de capitales, especialmente en lo que se refiere a los pequeños productores, puede ser subsanada parcialmente mediante la ley de Prenda Agraria, y con la acción eventual de medidas que se adopten para evitar que el crédito siga actuando de preferencia al servicio de la especulación.

Pero el aspecto del problema en que vamos a concentrar por hoy nuestras reflexiones es el de la falta de brazos. Tenemos entendido que el Gobierno estudia con propósitos serios de continuidad la idea de emprender una política de inmigración preferentemente dirigida a poblar nuestros campos.

"La Nación", desde hace años, está abogando por que se realice cuanto antes, en la misma forma en que han sabido hacerlo con resultados verdaderamente triunfales los países suramericanos del Atlántico, una sostenida e inteligente política de inmigración.

Necesitamos aumentar nuestra población rural, principalmente, a fin de transformar en riqueza efectiva las grandes extensiones de terrenos agrícolas que permanecen improductivos. Esa población, lejos de incrementarse, disminuye rápidamente, al impulso de múltiples circunstancias: el atractivo de la vida urbana, la inseguridad en los campos, las dificultades de crédito y de trabajo que desaniman al productor y le inducen a buscar sustento y bienestar en otras actividades... En 1895 sólo el 38,6 por ciento de los chilenos vivía en las ciudades; esta proporción había subido a 43,3 por ciento en 1907; y a [illegible]6,6 por ciento en 1920. Bien pronto la mitad y más de la mi[illegible] de la población de la República será urbana, a menos que una persistente política de fomento agrícola arraigue en los predios rústicos al campesino y la inmigración activamente suscitada y seleccionada con cuidado se encargue de poblar nuestros campos, que, como repetidamente se ha dicho, no producen ni la décima parte de lo que serían capaces.

Ultimamente se ha anunciado por el Gobierno el propósito de traer al país cierto número de familias agricultoras de Italia.

Inmigración excelente. Será preciso, sin embargo, proveer cuidadosamente a que ella encuentre de inmediato en el ambiente en que va a actuar, facilidades y medios de vida y trabajo adecuados a sus costumbres. De lo contrario, todo lo que se obtendría sería, como ha ocurrido en otras ocasiones, proporcionar un contingente más de buenos elementos de trabajo a la República Argentina, a expensas de nuestro erario.

Se suele hablar de las inmensas reservas de terrenos fiscales, que podrían ser fácil e intensamente colonizadas. En esto hay en el día de hoy más de ilusión que de realidad. Los terrenos de que el Estado dispone en la actualidad no ofrecen condiciones apropiadas para iniciar una política de colonización. Se hallan ubicados en sitios punto menos que inaccesibles por la falta de caminos, en las regiones más inclementes del país y no hay en ellos nada preparado para recibir a los futuros pobladores. Todo está por hacer.

En nuestro sentir, la inmigración agraria con fines de fomento de la producción debe ser acompañada de una política de subdivisión del latifundio. Se trataría, naturalmente, de dividir las tierras con arreglo a un plan amplio y minuciosamente concebido, que no implique desplazamiento de población ni una acción absorbente del Estado con daño de legítimos intereses particulares.

Si se considera que hay provincias como Bío-Bío, donde sólo [illegible] propiedades de más de 5,000 hectáreas cubren el 53,49% del total de la superficie agrícola, o como Chiloé, donde 10 latifundios ocupan el 65,39 por ciento y que el 61,92 por ciento del total de la superficie agrícola de la República está distribuído entre [illegible]52 propiedades, se comprenderá la razón que asiste a los que preconizan la necesidad y el deber de procurar la subdivisión de la propiedad como medida elementalmente previa a toda política de efectivo fomento de la producción.

En la República Argentina, que en tantos aspectos de la política rural nos ha servido y nos servirá de ejemplo, se contempló una situación parecida, y la solución fué precisamente la de subdividir sistemáticamente la propiedad en las regiones donde se consideró necesario. Desde el año pasado, la Constitución Política de la vecina República provee a facultar al Gobierno para realizar la acción que estime conveniente en tal sentido. La nuestra, próxima a ser sometida a plebiscito, consulta implícitamente algo semejante al definir el concepto de propiedad.

Nuestros campos pueden fácilmente absorber varios centenares de miles de familias de agricultores. El problema reside no sólo en traerlas al país, sino en instalarlas en condiciones que no las inviten, como otras veces ha ocurrido, a transmontar la cordillera para acogerse a la incomparable política de inmigración a que Argentina debe gran parte de su portentoso desarrollo.

Reproducción prohibida para los artículos de redacción (Ley de Propiedad Intelectual).

DON ABRAHAM KONIG

Ayer han bajado al seno de la tierra los despojos de un gran chileno. El país despide en don Abraham Konig a uno de los últimos representantes de esa generación de hombres públicos que en el último cuarto del siglo pasado plasmaron la organización civil de la República. Y el Partido Radical siente partir la última de las vivientes reliquias del ciclo inicial de su desarrollo.

En el anciano político perduraba un representante de la vigorosa pléyade a cuya acción se debieron principalmente las reformas liberales que han prestigiado nuestra organización republicana. Dió a esta obra y después a la tarea de consolidarla, en los comicios, la prensa y el Parlamento, su tenaz energía y su claro talento.

El señor Konig prestó igualmente servicios considerables al país en diversas ramas de la administración. Y dondequiera que actuase, en el terreno político o en el administrativo, las excepcionales condiciones de rectitud, laboriosidad y abnegación se impusieron invariablemente a la admiración y el respeto de todos.

Fué hombre de tendencias y principios fuertemente definidos, y los defendió siempre con denuedo, lealtad y entereza. Su concepción del régimen constitucional democrático le colocó en 1891 en discrepancia con el Jefe del Ejecutivo. Marchó entonces al exilio, en el que se mantuvo hasta que el gran conflicto institucional de aquel año tuvo su desenlace en los campos de la guerra civil. Al regresar al país, recuperó su sitio de esfuerzo y de lucha en las tiendas radicales, y que no debía abandonar ya sino bajo la imposición tiránica de los años.

No tuvo como Mac-Iver, inseparable camarada en el esfuerzo, la fortuna de luchar hasta el último día. Las dolencias convirtieron su actividad inquieta en expectación pasiva y melancólica. Pero el eclipse de su acción no amortiguó en lo más mínimo su devoción profunda e íntima por las ideas de libertad y progreso patrios que fueron la característica y como la razón de ser de su fecunda vida.

"MAYA"

Novela por Augusto Iglesias.
Aparece la próxima semana.

NO MAS FEAS

La persona más fea se pondrá bonita al momento, usando la Maravillosa Leche de Rosas de Werck, Crema de la Reina de Hungría, Rojo Líquido de Werck, Leche Ideal de Werck y los fragancIosos polvos de la Reina de Hungría de Werck.

Pedirlos a Daube y Cía. y en todas las boticas de la República.

OPORTUNIDAD!!
VENDO CHACRA

Situada a una cuadra de los carros eléctricos a San Bernardo, de 13 cuadras de extensión, de ricas tierras abundantemente regadas.
Es una propiedad de inmenso porvenir.

Entrega inmediata
Fuerte deuda hipotecaria
Precio: $ 270,000

SECCION FUNDOS
Carlos Ossandón B.
Bandera 168. — Casilla 1080.

¡CON SU PERDON, ILUSTRE FACULTAD!

por JULIO SAAVEDRA MOLINA.

Mientras una reforma legal de la Ley de Instrucción de 1879, no establezca nuevas bases para la enseñanza secundaria, no sólo es ilegal apartarse de la orientación que esa ley dió a la enseñanza, sino también dañoso, porque al obrar así se rompe la armonía entre sus diversas disposiciones, y porque los organismos, los programas y demás elementos vivos de la actual enseñanza secundaria corresponden al propósito que inspiró las disposiciones de dicha ley.

Ahora bien, quien haya estudiado la ley del 79 ha tenido que llegar a esta conclusión: nuestra enseñanza secundaria es inseparable de la profesional universitaria, todo en la una está calculado para que sirva en la otra. Nuestra enseñanza secundaria ha sido siempre y sigue siendo el grado elemental de la enseñanza universitaria; por eso se las reglamentó en la misma ley, por eso dependen del mismo Consejo, etc.

No interesa saber en estos momento si eso es bueno o malo para nuestra vida social de hoy. Yo he opinado repetidas veces que eso necesita una reforma; la última vez en mi conferencia que corre impresa con el nombre "La Reforma General de la Enseñanza", y que ha sido el punto de partida de las reformas concretas que desde entonces se proponen. Pero la reforma debe venir por sus cabales, en una ley que abarque todo el edificio sobre un plano nuevo.

Llama, por lo mismo, la atención, que la Facultad de Humanidades, por sí y ante sí, inicie reformas al plan vigente de estudios secundarios, sin tener en cuenta a las otras Facultades de la Universidad, como si los alumnos secundarios sólo se preparasen para los estudios profesionales de aquella Facultad. Si todos los estudiantes de los Liceos hubieran de ingresar al Instituto Pedagógico tendría alguna justificación que los profesores de esa sección universitaria dispusieran de los Liceos como de cosa propia. Pero de los Liceos sale también casi todo el contingente que después llena las aulas de las Escuelas de Medicina, de Leyes, de Ingeniería, etc. ¿Es aceptable entonces, que la Facultad de Filosofía y Humanidades, con prescindencia de las otras, promueva reformas tan graves como la de suprimir ramos en tales o cuales años de estudios?

Pensará tal vez el público que esa actitud se debe a que la ley pone los Liceos bajo la tutela de la Facultad de Humanidades. Pero no hay tal cosa.

Hemos registrado prolijamente la ley del 79, y no hemos encontrado sino dos disposiciones que conceden algún derecho a las Facultades para inmiscuirse en los Liceos. Una es un inciso del Art. 17, que dice así:

"Corresponde a las Facultades:... 4.o Nombrar comisiones que vigilen la marcha de los establecimientos públicos".

Como se ve, es un derecho de todas las Facultades y no sólo de la de Humanidades, inspeccionar cualquier establecimiento público de enseñanza, escuela o Liceo. Y esto es una prueba más de que la enseñanza organizada por la ley del 79 es profesional, y no humanística pura.

La otra disposición está en el Art. 31, y dice:

"No podrán hacerse alteraciones en los ramos de estudios que constituyen el curso de humanidades sea agregando o suprimiendo uno o más ramos, sino a virtud de acuerdo del Consejo de Instrucción Pública, oyendo previamente a la Facultad respectiva, y con aprobación del Presidente de la República.

Hay que notar que el Título IV en que se encuentra el Art. 31, se titula "De los establecimientos de Instrucción Secundaria", y que, por consiguiente, la frase "la Facultad respectiva" no es equivalente a la "Facultad de Filosofía y Humanidades". Si éste hubiera sido el ánimo del legislador lo habría expresado perentoriamente.

¿Por qué, entonces, la Facultad de Humanidades se arroga el derecho de promover reformas en la enseñanza secundaria, sin estar de acuerdo con las otras Facultades? ¡Y reformas de qué calibre!

¿Pueden acaso las Facultades de Medicina y Leyes, a las cuales es tan indispensable que sus alumnos conozcan ampliamente el francés, consentir en que de la noche a la mañana se lo substituyan por el inglés?

Las escuelas universitarias dependen hasta cierto límite, de las Facultades; pero los Liceos dependen del Consejo de Instrucción, en donde, por medio de los Decanos, las Facultades están representadas. Si el Consejo pide a una de éstas el estudio de una reforma, la intromisión se justifica. Pero que **motu-proprio**, la de Humanidades se arrogue la tutela de los Liceos y resuelva desnudar a San Francés para vestir a San Inglés nos parece descortés y excesivo.

J. S. M.

POR SI ACASO...

por FERNANDO GARCIA OLDINI.

Tengo unas ganas feroces de ser Ministro.

Este deseo mío no es de hoy. Hace bastante tiempo lo hice público, desde las columnas de "La Nación", agregando los méritos incuestionables que, según el imparcial entender de don Fernando García Oldini, adornaban mi ilustre persona.

Desgraciadamente, el Excelentísimo señor Alessandri no creyó cuerdo atender a mi declaración de aspiraciones ministeriales. Y — como no podía menos de suceder — quien pagó las consecuencias fué el país.

Si el Presidente de la República hubiese puesto oído a mi ecuánime y desinteresada petición, es seguro que la marcha del país habría seguido un curso y un ritmo distintos de los actuales, y que los historiadores futuros no se verían en la necesidad de estudiar y anotar dos revoluciones más en las páginas de la vida nacional.

Pero, ¡en fin! — eso ya pasó... Y, como no obstante los cambios y volteretas de los hombres, yo mantengo inalterable el concepto de mí mismo y de mis obligaciones para con la Patria, he aquí que de nuevo levanto mi voz para solicitar lo que nadie mejor que yo podría solicitar.

Y no se diga que la ocasión es poco propicia. Todos los días y en todos los sitios se oye hablar de la próxima crisis ministerial. Esto prueba que, a pesar de los desmentidos, va a haber crisis... Y esta vez, ¡cómo sería posible que no me dieran, cuando menos, la cartera del Interior!...

Claro que quien lo desee puede argüir mi falta de preparación. Pero, bien mirado, eso no constituye un inconveniente. En Chile nunca ha sido condición indispensable para optar a Ministro, la obligación de saber algo. Y si en otro tiempo se podía llegar a Secretario de Estado sin conocimientos, títulos ni exámenes previos, hoy la cosa resulta más natural y lógica que nunca.

En efecto; los Gabinetes de gobiernos de facto — sobre todo si son criollos como el nuestro — no tienen más misión que la de administrar. Y, para lo que concierne a la administración está — ¿para qué más podría estar? — el Subsecretario.

Me imagino con qué entusiasmo casi religioso trabajaría bajo mis órdenes (?) don Edecio Torreblanca... Pareceríamos gemelos en el empeño de labrar la futura grandeza de Chile...

Incuestionablemente, a todo lo enunciado en las líneas anteriores puede oponérsele el fluido argumento de que estoy solicitando un Ministerio que no está aún vacante.

Pero esto también tiene su explicación.

En mis interesantes y largos años de vida política he observado que en materia de puestos gubernativos hay que atrapar las brevas antes de que maduren.

Quien no procede así está perdido.

No pocas veces ha acontecido, por ejemplo, que un prójimo cualquiera tiene la espiritual idea de morirse. Otro prójimo—con tantos derechos a la vacante producida como los que yo poseo para aspirar a Ministro, pero lo suficientemente inexperto para practicar la delicadeza, —cree que ante todo debe esperar a que el cadáver se enfríe.

Cumplida esta fúnebre regla de urbanidad, se dirige al Ministerio y expone sus antecedentes, sus títulos, sus derechos... El Ministro lo deja hablar... y después, muy cariacontecido, muy... le responde: "Demasiado tarde!... Si hubiera venido ayer...

Yo — ¡qué diablos! de algo debe servir la experiencia — tomo posiciones no ya antes que el cadáver del Gabinete se enfríe, sino antes de que el Gabinete se convierta en cadáver.

Así por lo menos, no podrán responderme que he llegado tarde...

F. G. O.

ESTUDIANTES CHILENOS A LOS ESTADOS UNIDOS

por RAUL RAMIREZ.

Partirán hoy a bordo del vapor "Ebro" de la Compañía Inglesa de Vapores, con rumbo a Nueva York, cuatro estudiantes del último curso de la asignatura de inglés del Instituto Pedagógico: la señorita María Luisa Jenschke, don Eduardo Neale, don Alejandro Rivadeneyra y don Martín Bunster Montero. A fines del presente año, estos jóvenes habrían rendido sus exámenes finales para obtener sus títulos de Profesores de Estado, en el ramo de inglés. Han sido todos ellos estudiantes aventajados en sus cursos, y han merecido siempre el aprecio y distinción de sus profesores. Antes de rendir la prueba final de sus estudios han querido ellos aprovecharse de oportunidades especiales que se les ofrecían y realizar este viaje a la gran República del Norte, a fin de ahondar y perfeccionar los estudios que han llevado a cabo en nuestro Instituto.

Hay algunos hechos dignos de atención especial en el viaje de estos jóvenes. Lo realizan en primer lugar, a costa de sus propios y particulares recursos, sin que su empresa importe gravamen alguno para el Estado. Los beneficios que de su viaje deriven, sí, lo ofrecerán, a su regreso, a su país. Y luego, van todos ellos a ocupar puestos de cierta importancia en la enseñanza superior de los Estados Unidos. La señorita Jenschke va a servir el puesto de Profesora Jefe del Departamento de Castellano y Alemán de Tusculum College, en el Estado de Tennessee; el señor Rivadeneyra va a la Escuela Normal del Estado de Illinois; el señor Neale regentará una cátedra de lengua castellana en la Universidad de Wisconsin, y el señor Bunster va a ocupar una beca en la Universidad de California del Sur, con sede en la hermosa ciudad de Los Angeles.

Los sueldos asignados a los cargos que desempeñará cada uno de los cuatro estudiantes, les permitirán subvenir a los gastos de su estada fuera del país, y el pago de sus propios estudios.

Es, sin duda, digno de nota especial el hecho que significa la confianza depositada por las instituciones de enseñanza superior de los Estados Unidos en nuestra Escuela de Pedagogía y en nuestra propia Universidad. Hace un año nos visitaba el Rector de la Universidad de California del Sur, Dr. R. B. von Kleinsmid; trató a algunos de nuestros profesores; visitó nuestras clases; se impuso del trabajo que se lleva a cabo en nuestras cátedras, y, fruto magnífico de dicha visita, es, para citar un sólo ejemplo, la beca que la Universidad de California ha puesto hoy a disposición del curso de inglés del Instituto Pedagógico, beca que va a ocupar el señor Bunster.

Se nota un interés manifiesto por el idioma castellano en todas las ciudades de cierta importancia de los Estados Unidos, y así, en presencia del viaje de estos cuatro estudiantes chilenos a la América del Norte, y de la forma altamente simpática en que se les brinda hospitalidad en aquel país amigo, se nos ocurre pensar si no sería posible que Chile retribuyera a su vez esta muestra de aprecio, y se ofreciera a algunas de las Universidades de la Unión becas en el Instituto Pedagógico para alumnos de castellano que fuesen a dedicarse al profesorado, con la obligación de dar aquí algunas lecciones de inglés?

Los estudiantes chilenos que hoy parten serán,—desde otro punto de vista,—exponente no tan sólo de la cultura alcanzada en este país por la masa de la juventud universitaria, sino que serán también porta-voces de nuestros claros y sentidos ideales de armonía internacional, de progreso y de paz. A su turno, a su regreso a Chile, sabrán ellos difundir, estamos ciertos, una apreciación más justa, más exacta y verdadera del carácter del gran pueblo americano de raza anglo-sajona. Así harán obra de real americanismo, destruyendo prejuicios y rancias y falsas nociones arraigadas aquí y allá.

R. R.

Santiago, 10 de Agosto de 1925.

En SAN FERNANDO
NUEVOS Y ESPLENDIDOS FUNDOS VENDO
UNO DE 400 CUADRAS REGADAS
AL LADO DE CIUDAD Y ESTACION
OTRO DE 200 CUADRAS REGADAS
2 LEGUAS ESTACION, MUY BUEN CAMINO
OTRO DE 160 CUADRAS REGADAS
EL FUNDO DE MEJORES SUELOS DE LA PROVINCIA
TODOS TIENEN ESPLENDIDAS CASAS Y EDIFICIOS
ALEJANDRO GREENE CRUZAT
Sección Fundos
ALEJANDRO GREENE VALVERDE
Teatinos 86.— Casilla 3722

COMPAÑIA RADIO CHILENA

SERVICIOS NOTICIOSOS DE "LA NACION".—ESTA NOCHE CANTARA LA NOTABLE SOPRANO SEÑORITA YOLANDA GUTIERREZ

Sin duda que la audición de esta noche de la Estación C. R. C. de la Compañía Radio Chilena, será esperada con gran interés por los aficionados a la radiotelefonía. En efecto, hoy en la noche tendrá a su cargo los números de canto del programa artístico que se desarrolla a diario en la Estación C. R. C., la conocida soprano señorita Yolanda Gutiérrez, que ha sido reputada como una notabilidad tanto en Chile como en Europa.

La señorita Gutiérrez cantará trozos escogidos de los mejores autores de óperas, y en algunos de ellos será acompañada por su señora madre, la señora Inocenta T. de Gutiérrez.

El reputado maestro señor Contrucci, acompañará al piano a ambas cantantes.

Además, habrá, como de costumbre, otros números interesantes del programa habitual.

En la audición de 6 a 7 de la tarde, el señor Luis González Guerrero, conocido artista nacional, dirá una corta conferencia sobre "El rol de la mujer", y el maestro Salazar Pérez tocará al piano algunos números originales de música bailable.

— EL —
TE RATANPURO
DA REGALOS
EXHIBICIONES Y CANJE
ANDRES BELLO 695
SAN PABLO 3167
SAN DIEGO 1440

Excesiva parsimonia

Hemos sido informados de que el Gobierno ha decretado el pago de la suma de £ 75.000 para contribuir a los gastos de propaganda de nuestro salitre en el extranjero, suma que significa sólo un aumento de £ 25.000 a la cantidad que con el mismo objeto, según nuestros recuerdos, venía destinando anualmente en años anteriores.

Es sensible que en estos momentos en que es conocida la peligrosísima lucha de competencia que tiene que soportar el salitre contra los azoados rivales y en que es más necesario que nunca intensificar la propaganda técnica y comercial de nuestro abono, el Gobierno halla acordado cooperar en forma tan parsimoniosa y prudente al incremento efectivo que los industriales han hecho de su cuota.

Sabido es que los abonos rivales gastan en su propaganda sumas muy superiores a las que se invierten en nuestro salitre: Alemania gasta para favorecer el consumo de los abonos amoniacales en Alemania misma más de £ 300.000.

Se hace indispensable un aumento considerable en favor del abono chileno, si no queremos ver perderse nuevos mercados de consumo.

Así parece que lo ha comprendido, en parte al menos, la Asociación Salitrera que en este año ha acordado cobrar a sus asociados, según se ha publicado, £ 350.000 que se van a gastar exclusivamente en propaganda. Los productores, pues, van a invertir de su propio peculio una suma cuatro veces superior a la que va a erogar el Estado, siendo que como es sabido, éste obtiene de la industria salitrera, por derechos de exportación, sin correr riesgos ni invertir capitales, una utilidad que los técnicos del Departamento de Comercio de los Estados Unidos, han calculado aproximadamente en el doble de la que obtienen los industriales en conjunto.

Gracias pues a los esfuerzos de los propios productores podrá contrarrestarse siquiera en parte, la activa propaganda de los abonos rivales en Europa y América.

Estos esfuerzos de los industriales salitreros podrán aprovecharse únicamente gracias a la Asociación en que hoy viven los productores de salitre a ejemplo de las Asociaciones de los abonos rivales.

En efecto, aparte de las ventajas inherentes a la cooperación y a la división del trabajo que siempre resultan del esfuerzo común, en la industria salitrera, es absolutamente necesaria esta unidad de acción. Se trata de colocar un artículo que un industrial produce exactamente igual a otro, y por lo tanto sería absurdo pretender que algún productor vaya a realizar un trabajo eficiente de propaganda con las consiguientes molestias y gastos, para que después vaya otro industrial a aprovecharse de ese trabajo ofreciendo su salitre en campo ya preparado por los esfuerzos del anterior nadie trabaja para los demás, de manera que tratándose del salitre si la propaganda no se hace en común, sencillamente no se haría.

Además, ciertas tareas indispensables hoy más que nunca, como la de abrir nuevos mercados, como el mantenimiento de campos de experimentación y tantos otros de absoluta necesidad en la propaganda de un abono, exigen desembolsos considerables que un sólo productor no estaría en situación de hacerlos, mucho más cuando su trabajo no va a ser aprovechado del todo por él.

Los esfuerzos combinados de los industriales van a suplir pues en parte, la escasísima contribución del Estado a los gastos indispensables de una industria que proporciona al Fisco la cuarta parte de sus ingresos ordinarios.

A. B. C.

Un chileno, posible poseedor de una fortuna inesperada

LA CURIOSA HISTORIA DE UN CUADRO QUE PUEDE ESTAR EN CHILE.—EXPECTACION QUE ESTA NOTICIA DEBE DESPERTAR ENTRE LOS COLECCIONISTAS DE NUESTRO PAIS

Para ahorrar comentarios, transcribiremos textualmente la carta que un crítico de arte nuestro acaba de recibir de un amigo suyo radicado en Gran Bretaña En ella encontrará el lector la explicación detallada de un curioso testamento que ha llamado grandemente la atención, y por el cual es posible que algún conciudadano nuestro, de los tantos aficionados a la pintura, pueda ser el poseedor de una mina ignorada, una apreciable suma de dinero con que tal vez no soñó al adquirir la afortunada tela del pintor inglés Mr. Francis Teacher. Como creemos de interés prevenir a todo el público en general, insertamos la carta susodicha:

"Aquí ha sido muy comentada la muerte del viejo pintor Mr. Francis Teacher, y su curioso testamento, uno de los más originales que puedas imaginar. No te extrañará que te cuente con minuciosidad toda esta curiosa historia cuando conozcas el interés que puede despertar en nuestra tierra todo lo referente a las últimas disposiciones de este excéntrico artista. Mr. Teacher vivía retirado en sus espléndidas posesiones del Sur, desde hace unos cinco años. Lo acompañaban una hija suya casada y madre de dos niños, cuyo marido murió en la guerra, y el menor de sus tres hijos. Los dos mayores trabajaban sin éxito en oficinas comerciales de Londres. Parece ser que las rarezas e irratibilidad del carácter de su padre había suscitado serias discusiones entre ellos. Además parece que estos dos hijos trataron de conseguir la interdicción de su padre, lo que no obtuvieron, y sólo lograron suprimir toda su ayuda pecuniaria. En esta situación las cosas, a causa de una bronco-neumonía, murió Taecher a mediados del pasado mes de Junio. Se abre su testamento, y se encuentran con la más excéntrica cláusula con que inglés alguno se ha singularizado nunca. Su fortuna cuantiosa, ya que según algunos alcanza a más de cien mil libras, se repartirá conforme al testamento **que en el ángulo de uno de sus cuadros ha dejado estampado bajo la pintura.**

Podrás explicarte la sensación que esta originalidad ha producido, y la curiosidad que despierta su desenlace. El testamento, además de esta cláusula única, sólo hace mención de un legado de quinientas libras para el menor de sus nietos, y otro de trescientas para su antiguo mayordomo. También, y esto es lo importante, da una pequeña luz respecto al cuadro en que se encuentran sus disposiciones. Dice:

"Esta mi última voluntad está fechada en Agosto de 1915".

Aquí viene la razón por la cual me he interesado en darte tan minuciosos detalles: Los herederos de Teacher, deseosos naturalmente de percibir cuanto antes su parte de la herencia, e imposibilitados por la disposición referida, se han lanzado en busca del cuadro que ha de dilucidar esta situación. La cosa en un principio ha parecido muy difícil. La obra de Teacher es cuantiosa y mediocre. ¿Dónde hayan ido a parar sus innumerables paisajes grises, sus campesinos, sus reconstituciones del tiempo viejo?

La deducción les ha demostrado que en su obra póstuma; es decir, del año 1915 y principios del de 1916, presentada en la Exposición que en Regent Street organizara Teacher con fines caritativos, para los heridos de la guerra, a mediados de Agosto de ese año. Fué la obra de una larga temporada en Escocia, y por lo tanto, el tema del cuadro en cuestión debe corresponder al paisaje, o quizá a las costumbres de ese país, como la época corresponde a la fecha que indica su testamento.

Se ha buscado en el libro de anotaciones de compras de sus obras en dicha Exposición, y se ha encontrado que de sus 11 obras expuestas, 9 fueron adquiridas por un señor J. A. Silva, español, y embaladas con destino a Sur América; dos a Argentina, y el resto o sea siete, a Chile.

De aquí mi interés por informarte respecto de este "affaire", que habrá de interesar doblemente si se sabe que los herederos han acordado la suma de cuatro mil libras (que con nuestro cambio hacen una suma bien simpática) al poseedor del cuadro testamentario. Desde luego puedo adelantarte que las dos obras vendidas aquí han sido ya registradas, y por lo tanto este afortunado cuadrito se encuentra en Sur América. Dos en Argentina, y el resto, o sea siete, en nuestra querida patria; ya ves que las probabilidades están por nosotros. Mr. John Scott, a quien he conocido, y que ha sido enviado por la familia Teacher para recobrar el cuadro, se ha embarcado la semana pasada con rumbo a Buenos Aires, y espero que habrá de llegar muy pronto a esa, pues no desconfío que los ciento y tantos mil pesos han de quedar en alguno de los nuestros.

Ya ves que este pintor, que no logró la celebridad con sus obras, la está alcanzando, y la alcanzará con su extraño testamento. Esta tiene que haber sido la intención del excéntrico Teacher, y tal vez nunca pensó que iba a hacer también sonar el nombre de nuestro país en todo el mundo. Sería bueno que publicaras algo respecto de este asunto para facilitar la misión de Mr. Scott, y al mismo tiempo prevenir a los poseedores de cuadros de Teacher sobre la investigación que se hace al respecto, etc., etc.".

Hasta aquí la carta que damos a conocer textualmente.

LOS RADICALES DE CHILLAN REITERAN SU ADHESION A LA JUNTA CENTRAL

CENSURAN DURAMENTE A LOS QUE INTENTAN DIVIDIR AL PARTIDO

El Presidente de la Junta Central, señor Enrique Oyarzún, recibió ayer el siguiente telegrama del Presidente y Secretario de la Asamblea Radical de Chillán.

"Señor Enrique Oyarzún.—Santiago.

Asamblea sesión de ayer con numerosa concurrencia aprobó por unanimidad en medio entusiastas aplausos siguiente voto:

La Asamblea Radical de Chillán ante el movimiento de división del Partido que encabezan los señores Ramón Briones Luco, Alejandro Rosselot, Miguel Angel Padilla, Víctor Célis y otros que han formado en Santiago una Asamblea disidente y que pretenden llevar a cabo una convención desconociendo la autoridad de nuestra Junta Central y la legalidad de la Convención de Chillán, y considerando que esta actitud es contraria a la disciplina que todos los radicales de verdad deben observar como único medio de mantener la unidad y grandeza de nuestra colectividad y revela desafección a los ideales que se contienen en nuestro programa, acuerdan: Primero, felicitarse de que hayan dejado de pertenecer a las filas del Partido Radical personas que por su falta de espíritu de disciplina, de lealtad a los principios, de respeto a nuestros jefes y de entereza para luchar dentro del campo radical antes de formar tienda aparte, eran un peligro para nuestra cohesión y prosperidad política; y segundo, considerar como traidor al Partido a cualquier correligionario que adhiera al movimiento propiciado por los elementos separatistas. También acordóse voto adhesión poeta Huidobro y protesta atentado en contra.—(Firmados).—**Luis Alamos Barros**, Presidente.—**Heriberto Torres**, Secretario."

LA JUNTA EJECUTIVA LIBERAL DEMOCRATICA PROTESTA POR EL ATENTADO DE QUE FUE VICTIMA EL SEÑOR HUIDOBRO

Bajo la presidencia de don Enrique O. Barbosa, celebró sesión en la tarde de ayer la Junta Directiva del Partido Democrático con asistencia de gran número de directores.

Se dió cuenta de una nota de la Asamblea de Quirihue, comunicando su constitución y de otras comunicaciones de provincias sobre asuntos de orden interno, y de una nota de la Asamblea de Valparaíso.

Se suscitó a continuación un largo e interesante debate aprobándose acuerdos referentes a la actitud del Partido ante el próximo plebiscito constitucional.

Uno de los señores directores dió cuenta de haber verificado una jira por las provincias del Sur, poniéndose en contacto con numerosos elementos liberales democráticos de aquellas provincias quienes se habrían mostrado de acuerdo con la nueva constitución política por cuanto ella contempla los ideales del Partido sustentados por su fundador el Presidente Balmaceda.

El señor Alberto Veloz, hizo indicación, que fué aprobada, en el sentido de que la Junta se pronunciase sobre el atentado en contra del señor Huidobro. Sobre este particular se aprobó el siguiente voto: "La Junta Directiva Liberal Democrática, eleva su protesta contra el atentado cometido en la persona del periodista, señor Vicente Huidobro, y declara que apoya la libertad de opinión, siempre que se manifieste dentro de las disposiciones legales vigentes."

Se levantó la sesión a las 8.30 P. M., después de tratarse otros asuntos de carácter interno.

NUEVAS ADHESIONES A S. E. EL PRESIDENTE DE LA REPUBLICA POR SU PROYECTO DE REFORMAS CONSTITUCIONALES

El Primer Mandatario ha continuado recibiendo centenares de telegramas de adhesión de todo el país por su proyecto de reformas constitucionales.

Entre éstas doy a continuación algunas de ellas:

"SAN JOSE DE MARIQUINA.—La Asamblea Radical de esta comuna en sesión solemne celebrada ayer acordó por unanimidad apoyar incondicionalmente el proyecto de la Constitución auspiciado por V. E.—**Jorge Becerra**, secretario.— **Alfredo Jaramillo**, presidente."

—"SERENA. — Los suscritos, miembros del Partido Radical se adhieren con entusiasmo a la reforma constitucional propiciada por V. E. y aplauden sus esfuerzos para que el país vuelva a la normalidad constitucional. — **Eliseo Peña Villalón**.— **Federico Kulhmann**. — **Federico Barnes**.— **Gabriel González**.— **Máximo Olivares**. — **Eliseo Devia**.— **Demetrio Rojas**.— **Leonidas Rivas**.— **Manuel Alvarez**. — **Gregorio Cid**.— **Reinaldo Niño**. — **Néstor Rojas**.— **Oscar Cabezas**. — **Luis Rivera**.—**Hugo Marín**.—**Federico Molina**.—**Cipriano Pontigo**. — **Federico Arcos**.— **Pedro Salcedo**.— **Luis Olivier**."

—"San Antonio.—La Agrupación Demócrata de este puerto en gran asamblea celebrada el 2 del presente acordó por unanimidad felicitarlo por la nueva Constitución, la que interpreta las aspiraciones de los asalariados y que es un fiel reflejo de nuestro programa. — **Constantino Gutiérrez**, presidente. —Salinas, secretario."

—"CALERA.— La concentración demócrata de Nogales, La Peña, Artificio y Melón celebrada hoy acordó felicitar calurosamente a V. E. y se adhiere incondicionalmente al plebiscito a fin de que vuelva el país a la normalidad constitucional en beneficio de los intereses nacionales. — **Roberto Contreras**, presidente.— **Ernesto Holmann**, secretario. — **Eliodoro Vergara**, municipal.— **Manuel Antonio Guerra**, director general Santiago. — **Luis A. Cabrera**, presidente Agrupación Calera y **Santiago González**, municipal".

—"ANTOFAGASTA. — El Partido Liberal Democrático de esta ciudad acordó un homenaje de agradecimiento a V. E. por el esfuerzo con que ha contribuído a reinvidicar ante la historia excelsa personalidad del Presidente Balmaceda y a extirpar la licenciosa esterilidad y la dictadura parlamentaria. Ofrece al mismo tiempo a V. E. el entusiasta concurso para la aprobación del proyecto de V. E.—**Francisco Pérez Lavín**, presidente.— **Luis Zelaya**, secretario."

—"CARAHUE.— El Centro Demócrata Malaquías Concha en formación se adhiere calurosamente a la magna obra en que está empeñado V. E. y hace votos sinceros por la aprobación definitiva de esa gran reforma constitucional.— **Millar**, presidente.— **Mora**, secretario."

EL CENTRO DE PROPAGANDA RADICAL RINDE HOMENAJE A LA MEMORIA DE DON ABRAHAM KONIG

EN LA MISMA SESION SE ACUERDA INICIAR UNA ENERGICA CAMPAÑA PRO-REGIMEN PARLAMENTARIO

(VERSION OFICIAL)

Con numerosa asistencia sesionó anoche esta colectividad política, bajo la presidencia del señor Isidoro Muñoz, y actuando de secretario el señor Julio Cordero C.

El presidente señor Muñoz rinde en sentidas frases un sincero homenaje al luchador radical don Abraham Konig, y dice que su fallecimiento, no es sólo sentido, en cuanto a que este hombre perteneciese al Partido Radical, sino porque también él significa la perdida de un ejemplo de civismo y de firmeza en las ideas, que tan necesario se hacen en estos instantes, en que la República, se agita, presa de la crisis más grande de su vida institucional. Termina pidiendo a los asistentes, que de pie mediten un instante, en valor el espíritu que acaba de desaparecer y eleva un voto para que él sirva de ejemplo vigorizador en este instante de profunda depresión por que atraviesa el país.

Ofrece en seguida la palabra para entrar a ocuparse del tema de la convocatoria, que era de ponerse de acuerdo en la mejor forma de iniciar una enérgica campaña en todo el país en favor de la fórmula de Gobierno que sustenta el Partido Radical.

El señor Santiago Labarca hace uso de la palabra y expone diversos medios para hacer efectiva esta campaña y presenta el siguiente voto:

"El Centro de Propaganda Radical acuerda iniciar una enérgica campaña pro-régimen parlamentario, para lo cual es necesario abrir una secretaría, que sea el punto de reunión de todos los elementos sin distinción de colores políticos que sean partidarios de este régimen".

Estas indicaciones encuentran la más amplia acogida en la Asamblea.

Se nombraron diversas comisiones que tengan a cargo esta propaganda. Se acordó además que el Jueves próximo, en diversos barrios de la ciudad se levantasen tribunas, desde las cuales se explicará al público las finalidades que se persiguen. Las principales tribunas serían erigidas en el barrio Recoleta, Independencia, Avenida Matta y Portal Edwards. Estas tribunas estarán a cargo de los señores: A. Gallardo, D. Salazar, Héctor Pacheco, Santiago Labarca, Edmundo Echiburú, Isidoro Muñoz y Diego Fernández.

Estas tribunas tendrán además el objeto de preparar una gran concentración de todos los elementos partidarios del régimen parlamentario que se efectuará el Domingo próximo en unos de los teatros céntricos de la ciudad, en que harán uso de la palabra representantes de colectividades políticas, obreras y estudiantiles.

Las comisiones nombradas se reunirán en el Club Radical todos los días a las 6.30 P. M.; después de un ligero debate se levantó la sesión, habiéndose de antemano acordado, sesionar el próximo Viernes, para seguirse ocupando de la situación política y de la campaña que se va emprender.

Junta Directiva Liberal Democrática Unionista

Ayer celebró sesión la Junta Directiva Liberal Democrática Unionista. Presidió don Pedro Opazo Letelier y asistió un crecido número de directores, entre ellos la casi totalidad de los parlamentarios del Partido.

La Junta continuó estudiando la actitud que le corresponde asumir al Partido en la consulta plebiscitaria relativa al proyecto de Constitución Política y acordó designar a los señores don Ogusto Vicuña Subercaseaux y don Manuel Iturrieta Sarmiento, a fin de que presentente un informe sobre esta materia, quedando autorizado el Presidente del Partido para citar a sesión tan pronto como los señores Vicuña e Iturrieta entreguen su informe.

Durante el largo debate, hicieron uso de la palabra, aportando luminosos conceptos, los señores Absalón Valencia, Oscar Urzúa Jaramillo, Augusto Vicuña Subercaseaux, Manuel Iturrieta Sarmiento, Ruperto Puga Fisher, Luis Naveillán, Tito V. Lisoni, Pedro Salinas Fuenzalida y varios otros.

En reemplazo del director, don Exequiel Fernández, recientemente fallecido, se nombró a don Luis Rosende.

PARTIDO DEMOCRATA

PARTIDO DEMOCRATA SEGUNDA COMUNA.—Cita a asamblea para hoy, a las 9 P. M., en San Pablo 2266.

CENTRO DEMOCRATA BLANCO ENCALADA. — Cita a asamblea para mañana Jueves, a las 9 P. M., para tratar, entre otros asuntos de la personería jurídica.

LA CONCENTRACION DEL DOMINGO EN NOGALES.—En el pueblo de Nogales se llevó a efecto el Domingo último la concentración demócrata anunciada. Dió una conferencia el señor Manuel Antonio Guerra, miembro de la Agrupación Demócrata de Santiago.

Habló el conferencista sobre el caracter de las leyes sociales dictadas últimamente y sus beneficios para las clases trabajadoras. Asistieron a esa concentración un crecido número de obreros y democratas de los pueblos El Melón, La Peña y Artificio. Hablaron también los señores Roberto Gutiérrez y Alfredo Gonzalez.

Directorio General del Partido Liberal

El próximo Viernes 14, a las 5 P. M., celebrará sesión el Directorio General del Partido Liberal, con el objeto de pronunciarse sobre la renuncia del Presidente del Partido, señor Abraham Gatica, llenarlas vacantes de directores generales y ocuparse de actualidad política en general. La reunión se efectuará en Teatinos N.o 354.

PARTIDO CONSERVADOR

NUEVAS ADHESIONES AL MANIFIESTO DEL PARTIDO CONSERVADOR.—A las numerosas comunicaciones de adhesión y aplauso a la Junta Ejecutiva, que le han sido enviadas con motivo del Manifiesto lanzado hace poco por ésta, debemos agregar hoy las siguientes:

Del Directorio Departamental de Copiapó, del Directorio departamental de San Carlos, de la Asamblea Departamental de Osorno, de la Asamblea de Curacautín.

CLUB OBRERO CONSERVADOR.—Hoy, a las 7 P. M., se reunirán en sesión extraordinaria los socios y directores del Club Obrero Conservador.

Consérvese Sano Robusto y Vigoroso;

Lea lo que dice la Ciencia

Tanto si nos gusta como no saberlo, es un *hecho absoluto* que después de los 30 años de edad el cuerpo humano empieza a envejecerse, deteriorse, a decaer en resistencia al desgaste que la naturaleza le impone.

¿Qué hacen las personas prudentes y precavidas? Fortalecer su organismo *antes* que se note el primer indicio de depresión. La sangre es el fluido vital que determina el grado de robustez, y el *hierro* en la sangre (indicado por los glóbulos rojos) a su vez determina la calidad de aquella en elementos vivificantes. La proporción de hierro en la sangre disminuye con el desgaste natural de la vida activa.

Siendo así es prudente emplear Hierro Nuxado por una temporada tres o cuatro veces al año. Obra como alimento para la sangre y aporta nueva reserva de fuerzas a todo el organismo. Contiene hierro orgánico como el hierro natural de la sangre humana a la que se asimila prontamente, en combinación con glicerofosfatos y otros valiosos ingredientes fortificantes. Hierro Nuxado es recomendado por autoridades médicas precisamente para enriquecer la sangre y tonificar el sistema nervioso. Constituye, pues, una excelente medida de precaución para *conservar el organismo robusto y vigoroso*. Todas las buenas farmacias lo venden.

LA TUBERCULOSIS EN LOS NIÑOS

¿Quiere Ud. que su hijo contraiga la tuberculosis?

Seguramente que nó.

¿Ha observado que su hijo se desarrolla rápidamente?

Si es así, tenga cuidado, pues en este caso el organismo con frecuencia se debilita por falta de una nutrición adecuada, exponiéndose a contraer la tuberculosis.

Médicos especialistas en enfermedades de niños han constatado el gran éxito que se obtiene con la administración diaria de una pequeña cantidad de Jecorina 18 (Emulsión de bacalao), que no es una medicina, sino un verdadero alimento para los organismos débiles.

Autorizadas opiniones médicas:

He prescrito en mi clientela y en el policlínico privado desde hace dos años la Jecorina 18 habiendo obtenido resultados verdaderamente satisfactorios en los niños escrofulosos y en todos los casos de enfermedades extenuantes y pulmonares.

(Firmado): Dr. O. P. C.—Santiago.

Certifico que he usado con éxito la Jecorina 18, siendo a mi juicios francamente recomendable.

(Firmado): Dr. M. S. del P. —Santiago.

El facultativo que suscribe certifica que ha usado durante toda la estación del Invierno en su clientela particular la Jecorina 18 y ha obtenido con ella espléndidos resultados.

(Firmado): Dr. J. M. M.—Santiago.

Los liberales de Antofagasta

RECOMIENDAN A SUS CORRELIGIONARIOS VOTEN POR LA CEDULA ROJA

Nuestro corresponsal en Antofagasta nos comunicó anoche que los liberales de esa provincia han recomendado a sus correligionarios que voten en la consulta plebiscitaria por la cédula roja lo cual significa adhesión al proyecto constitucional elaborado por el Presidente de la República.

DELEGADOS DEMOCRATAS IRAN A LIGUA Y PETORCA PARA INVITAR AL PUEBLO AL SUFRAGIO POR LA CEDULA ROJA

OTROS ACUERDOS DE LA CONVENCION REGIONAL DEMOCRATA DE ACONCAGUA. — SE ESTUDIA EL PROBLEMA AGRICOLA DE LA PROVINCIA

(Informaciones por Telégrafo, de nuestro Enviado Especial)

A las amplias informaciones que "La Nación" ha publicado sobre el desarrollo de la Convención Regional Demócrata de las agrupaciones de la provincia de Aconcagua celebrada en San Felipe y de los acuerdos que allí se han tomado, agregamos ahora nuevos detalles que nos envía telegráficamente nuestro Enviado Especial:

IRAN DELEGADOS A LOS PUEBLOS DE LIGUA Y PETORCA

"SAN FELIPE, 11.—La Convención Demócrata efectuada en esta ciudad acordó nombrar delegados a los pueblos de Ligua y Petorca para que expliquen las reformas constitucionales elaboradas por el Presidente de la República e inviten a los demócratas a sufragar por la cédula roja".

PARA SALVAR LA SITUACION DE LA PRODUCCION AGRICOLA

"SAN FELIPE, 10.—A petición del delegado don Juan de Dios Moraga se acordó solicitar del Gobierno la construcción de un tranque en la cordillera para almacenar las aguas y poder conjurar la sequía que ha azotado a esta provincia y que amenaza con la pérdida de todas las cosechas".

SAN FELIPE, 10.—Los habitantes de los pueblos de Putaendo y San Felipe encabezados por las agrupaciones demócratas efectuarán comicios públicos a objeto de solicitar del Gobierno auxilios para conjurar la sequía en estos departamentos. La agricultura se encuentra amenazada de muerte por falta de agua. Sólo se ha sembrado trigo, pues la chacarería es imposible efectuarla".

EL PARTIDO LIBERAL UNIDO SE ABSTENDRA DE VOTAR EN LA CONSULTA PLEBISCITARIA

ASI LO ACORDO AYER EL COMITE EJECUTIVO

Presidido por don Eduardo Opazo L., y con asistencia de los señores Luis Claro S., Gonzalo Bulnes, Luis Dávila L., Carlos Besa, Miguel L. Amunátegui, Manuel Hederra, Francisco Bulnes C., Arturo Prat C., Fermín Vergara y de los secretarios, se reunió ayer el Comité Ejecutivo del Partido Liberal Unido. Se dió cuenta de haberse despachado la Circular a las Asambleas Liberales del país, rogándoles se constituyan en un sólo Directorio Liberal-Nacional, a fin de que el Partido pueda desarrollar, con amplitud, su vasto programa político en orden a las reformas que necesita la República para su grandeza futura.

Se dió cuenta, también, de una nota recibida de la Asamblea de Collipulli en que comunica la elección de su nuevo Directorio y en que manifiesta, en un detallado estudio, las fuerzas electorales con que cuenta el Partido en dicho departamento, de acuerdo con las nuevas inscripciones practicadas. Se acordó contestar esta nota agradeciendo la información proporcionada.

Se entró a considerar, en seguida, la actitud que el Partido debe asumir en presencia del llamamiento que se ha hecho por el Gobierno, a un plebiscito, a efecto de pronunciarse sobre una nueva Constitución Política, preparada por el Presidente de la República en unión de una Comisión Consultiva de origen netamente presidencial, sin base popular ni democrática alguna.

Hubo acuerdo unánime para estimar que el Partido no puede aceptar la tesis de que la Constitución Política de 1833 se encuentre abrogada e importando la concurrencia al plebiscito un posible reconocimiento de esta gratuita afirmación, acordó recomendar a los correligionarios se abstengan de votar en este acto.

Se comisionó a la Mesa para que redacte un manifiesto dirigido al país en que se consignen los diversos fundamentos de este acuerdo.

Se acordó, además, nombrar miembros honorarios de este Comité a los señores Ladislao Errázuriz, Ismael Edwards Matte y Augusto Orrego Luco e integrarlo en su reemplazo con los señores Guillermo Edwards G., Alamiro Huidobro y Santiago Pérez Peña, a quienes se les comunicará este acuerdo sin esperar la aprobación del acta.

Por unanimidad fué elegido Vice-Presidente del Comité, don Francisco Bulnes C., en reemplazo del señor Ismael Edwards Matte.

Se levantó la sesión, a las 3 P. M.

AYER SE EFECTUARON PRIVADAMENTE LOS FUNERALES DEL SEÑOR ABRAHAM KONIG

En la tarde de ayer se efectuaron privadamente los funerales del señor Abraham Konig, cuyo fallecimiento ha causado penosa impresión en todos los círculos sociales

La prensa de todo el país ha dedicado un homenaje a la memoria del distinguido hombre público que consagró su vida entera al servicio de la República en los diversos cargos que desempeñó.

Hasta su familia han llegado condolencias de numerosas instituciones políticas y sociales en las cuales actuó el señor Konig y del gran número de personas que le conocieron y tuvieron oportunidad de aquilatar de cerca sus altos méritos personales.

PARTIDO POPULAR

ACUERDOS DE LA ULTIMA SESION.—En su sesión última el partido aprobó el siguiente voto:

1.o Abstenerse de ir al plebiscito convocado por el Presidente de la República para el 30 de Agosto, y

2.o Trabajar por todos los medios posible y con todas las fuerzas intelectuales y espirituales de que se dispone por la organización profesional de todas las clases sociales de Chile, base de la representación gremial, principio fundamental de nuestra doctrina social-política.

En el Frente Demócrata Sindicalista

LA DISCUSION DE LAS REFORMAS CONSTITUCIONALES

Esta noche sesiona extraordinariamente el Frente Demócrata Sindicalista con el objeto de clausurar el debate sobre las reformas constitucionales y votar las mociones presentadas.

Los dos votos, alrededor de los cuales han girado las discusiones, son: uno del señor Enzo Castro, que lleva las firmas de los señores Santos Díaz, Samuel Arenas, Luis A. Alfaro, Luis Moreno y Carlos Villablanca, que dice:

"El Frente Demócrata Sindicalista, acuerda: A) Apoyar con todo entusiasmo la tesis presidencial en el Plebiscito de Reformas Constitucionales y B) Hacer un llamado a las clases trabajadoras en este sentido y dirigirse a las Secciones del Frente en el país."

El voto del señor Serafín Soto, que lleva además la firma del señor Ernesto Navarro, expresa que no se debe aceptar la elección de alcaldes por el Presidente de la República; que el Partido debe abogar por el establecimiento de un régimen parlamentario expresado, por estimar que un régimen presidencial sería funesto para las clases trabajadoras; y manifestar que el Frente recomienda estos acuerdos a los organismos y correligionarios demócratas, para que, inspirados en las doctrinas del Partido sufraguen en el plebiscito a entera conciencia de interpretar fielmente el anhelo público de buscar una armonía científica y progresista entre los Poderes Fundamentales del Estado."

EL MINISTRO DE OBRAS PUBLICAS RECHAZA LA IDEA DE ARRENDAR LOS FERROCARRILES DEL ESTADO

"LA ADMINISTRACION ACTUAL, DICE, NO PRESTARA OIDOS A PROPOSICIONES DE ESTA NATURALEZA". "SERIA TEMERARIO, DECLARA, ENTREGAR A LA INDUSTRIA PRIVADA UN FACTOR DE PROGRESO DE TANTO PREDOMINIO ECONOMICO COMO LA RED CENTRAL DE LOS FERROCARRILES"

En diversas comunicaciones recibidas últimamente de provincias se nos habla de la sorpresa con que ha sido recibida la noticia de que existirían gestiones de arrendamiento de los Ferrocarriles del Estado a una empresa particular.

Con este motivo nos acercamos ayer al señor Ministro de Obras Públicas, Comercio y Vías de Comunicación, don Francisco Mardones, quien, tan pronto como le expusimos el objeto de nuestra visita, nos afirmó categóricamente que tales gestiones de arrendamiento carecían en absoluto de base.

—No ignoro, nos dijo el señor Ministro, que cada vez que en el país se hace sentir alguna perturbación del orden económico doméstico, las personas que atribuyen al arrendamiento de los Ferrocarriles la virtud de evitar esas dificultades, vuelven sus miradas hacia esta operación y la señalan como un remedio radical e indispensable para producir una reducción del costo de la vida.

Esas personas admiten, como una verdad tan incontrarrestable como los axiomas de las ciencias matemáticas, que una entidad privada, —arrendataria de nuestra red férrea, —habría de efectuar un mejor servicio que el Estado y a precios más reducidos. Lo creen así porque no se han detenido a pensar en que la parte mayor y más influyente de los factores que en Chile concurren a producir el costo de los acarreos y, en consecuencia, a que los fletes no sean tan bajos como todos lo deseáramos, no dependen del carácter,—público o privado, — de la entidad que tenga a su cargo la administración del servicio, sino que de circunstancias locales relacionadas con las características propias de la red, con la pequeña frecuentación de las líneas, desigual intensidad de los trasportes, costo elevado de la mayor parte de los aprovisionamientos indispensables para el servicio, etc., etc. Olvidan que, si bien es cierto que algunos factores pueden ser más eficientemente aprovechados por la entidad privada en beneficio de una reducción de los costos y, por ende, de los fletes, también es verdad que la explotación privada crea un nuevo factor de costo en la remuneración de sus servicios y en la de los capitales que aporta. Admiten que los funcionarios de las compañías particulares son más acuciosos que los del Estado, porque dichas compañías cautelan sus propios intereses; pero olvidan al mismo tiempo que el arrendatario recibiría del Estado una masa de bienes de valor inmensamente más elevado que el aporte de capital que el primero pudiera hacer para las necesidades de la explotación; de manera que aquel factor de seguridad, que se hace consistir en la cautela de los propios intereses, de cierto valor real en el caso del explotante propietario, tiene un valor muy pequeño en el caso del explotante arrendatario.

Esas personas olvidan también, los elocuentes ejemplos que nos ofrece el mundo con ferrocarriles que han sido devueltos al término del arrendamiento en tales condiciones de ineficiencia que han sido necesarias sumas cuantiosas para reconstruir las instalaciones y dotarlos con los elementos indispensables para satisfacer medianamente sus fines.

Así, para recordar sólo un caso, yo no creo que exista en Italia una persona medianamente razonable que piense en la posibilidad de volver a arrendar los ferrocarriles que el Gobierno rescató a mediados de 1905, y en la reconstrucción de los cuales tuvo que invertir más de mil quinientos millones de liras.

—Entonces, señor Ministro, ¿usted opina abiertamente en contra del proyectado arrendamiento de nuestros ferrocarriles?

—Sin duda alguna; y tan abiertamente en contra como Su Excelencia el Presidente de la República.

Puedo declararles que la actual Administración no prestará oídos a proposiciones de esta naturaleza, porque además del profundo convencimiento (adquirido en la tranquila meditación sobre el arduo problema de la explotación de la red central de nuestros ferrocarriles), de que el cambio de Administración semi-autónoma del Estado por la de una compañía arrendataria no es la fórmula racional para corregir las deficiencias del servicio y reducir los precios del transporte, existen, también, consideraciones de otro orden de las cuales los Poderes Públicos no pueden desentenderse. La contextura de la red, consecuencia de las características topográficas del territorio en donde se desarrolla, atribuyen a nuestro sistema ferroviario central un predominio económico de tal magnitud en el desenvolvimiento de las actividades nacionales, que sería temerario entregar este poderoso factor de progreso en manos de la industria privada, que no sabría ni podría manejarlo en concordancia con el interés público.

Con estas terminantes declaraciones del señor Ministro de Obras Públicas, que transcribimos fielmente a nuestros lectores, dimos por terminada nuestra visita, satisfechos de poder trasmitir al país el juicio definitivo de la actual Administración sobre la ineficacia de las insinuaciones y ofrecimientos de arriendo de los Ferrocarriles del Estado.

HOY PARTE DE REGRESO A BUENOS AIRES EL DIRECTOR DE LA OFICINA INTERNACIONAL M. ALBERT THOMAS

AYER LE FUE ENTREGADA EN VALPARAISO, POR EL MINISTRO DEL TRABAJO, UNA COPIA DE LOS DECRETOS-LEYES QUE RATIFICAN LAS CONVENCIONES DEL TRABAJO

EL IMPONENTE Y SENCILLO ACTO SE EFECTUO EN LA INTENDENCIA DEL VECINO PUERTO

Ayer fué objeto en Valparaíso, de toda clase de manifestaciones de simpatías, el Director de la Oficina Internacional del Trabajo.

En la mañana, después de cumplimentar al Intendente de la provincia, señor Valdés, recorrió los diversos sitios de la ciudad, quedando gratamente impresionado.

EL ALMUERZO DE MEDIODIA

A mediodía de ayer, el Intendente señor Valdés ofreció en el Astur un banquete a M. Thomas, al que asistieron representantes diplomáticos, del comercio y de la sociedad.

Momentos antes de servirse el champagne, ofreció la manifestación el Intendente señor Valdés, quó tuvo felices frases para elogiar la personalidad del eminente sociólogo francés. Contestó M. Thomas, agradeciendo el homenaje que se le rendía y en seguida analizó diversos aspectos de las actividades de al Oficina Internacional.

EN EL CIRCULO FRANCES

A las 3 de la tarde, M. Thomas y su comitiva, se trasladó al Círculo Francés, donde le ofreció una manifestación el presidente de la institución; el Director de la Oficina Internacional, agradeció el homenaje.

EL MINISTRO DEL TRABAJO PARTE A VALPARAISO

Contrariamente a lo que se había anunciado, y debido a inconvenientes de última hora, la ceremonia de la entrega de las ratificaciones de las Convenciones Internacionales, no se efectuó en Llay-Llay, sino en Valparaíso.

A la 1.30 de la tarde de ayer, partía de la Estación del Norte el auto-carril, llevando al Ministro Dr. José S. Salas, a su secretario, el señor Miguel Romero Hodges y la Inspectora del Trabajo, señorita Elvira Santa Cruz Ossa (Roxane).

Esperaban al señor Ministro del Trabajo en la Estación del Puerto, el Sub-Secretario del Ministerio, señor Oscar Alvarez Andrews y el Mayor señor Weischman.

Inmediatamente se trasladaron a la Intendencia, donde llegaba momentos después el Intendente señor Salustio Valdés, quien manifestó que en pocos momentos más llegaría el Director de de la Oficina Internacional, M. Albert Thomas, que se encontraba en el Círculo Francés.

Momentos después, llegaba M. Thomas, y lo mismo que los demás miembros de su comitiva, saludaron efusivamente al señor Ministro del Trabajo.

EL ACTO DE LA ENTREGA DE LAS RATIFICACIONES, FUE SENCILLO

Inmediatamente se dió principio al acto de la entrega de las ratificaciones, encontrándose presentes en este acto, el Ministro del Trabajo, doctor José S. Salas; el Director de la Oficina Internacional, M. Albert Thomas; el Intendente de Valparaíso, señor don Salustio Valdés; el Mayor señor Weischman, el Sub-Secretario del Ministerio del Trabajo, señor don Oscar Alvarez Andrews; el Jefe de Gabinete de la Oficina Internacional, señor Marius Viple, el señor Palma di Castiglione; el señor Carlos García Palacios, el secretario de la Intendencia de Valparaíso; el señor Marcial Martínez de Ferrari, el señor Antonio Fabra Ribas; el secretario del Ministro del Trabajo; señor Miguel Romero Hodges, y representantes de la prensa.

El Ministro del Trabajo, doctor Salas, pronunció un elocuente discurso al hacer entrega de las ratificaciones.

Inició su discurso diciendo que hablaría en castellano, para poder ser más expresivo en sus apreciaciones, ante el acto trascendental que se realizaba en esos momentos. El Presidente de la República, dijo el Ministro, me ha conferido el alto honor de entregar personalmente una copia original con las firmas autógrafas, de los decretos-leyes con que se ratifican las Convenciones aprobadas en las Conferencias Internacionales.

Analizó en seguida el Ministro, la gestación de estas ratificaciones, que habían formado parte del Programa del Presidente de la República.

Os ruego, agregó el doctor Salas, que seáis el portador de estos documentos, para la Oficina Internacional.

Analizó en seguida el Ministro, la legislación social de Chile, y al respecto, dijo que ella podría tener muchos defectos, pero que la intención del Gobierno, al dictarla, había sido el propósito sincero de beneficiar a los trabajadores.

El Gobierno habría deseado rendiros, señor Director, el mayor homenaje, confiriéndoos la Medalla "Al Mérito", de primera clase; pero en la imposibilidad de ello, por vuestro carácter de funcionario internacional, quiere que quede constancia de la intención de honrar al Apóstol de la causa del trabajo.

Vuestro paso por nuestro país,—agregó—dejará una huella imperecedera, y podéis estar seguro que la admiración y simpatías de vuestra persona, quedará ligada al acto trascendental que se realiza en estos momentos.

El discurso del Ministro, doctor Salas, fué muy aplaudido.

Inmediatamente, M. Thomas pronunció un elocuente y sentido discurso, diciendo en primer término, que hablaba en fracés por ser su lengua y la oficial de la Oficina Internacional del Trabajo. Este acto modesto, dijo, encierra un alto significado que la historia se encargará de inmortalizar. Ha correspondido a Chile el honor de ser el primer país que ratifica las Convenciones. Este hecho me produce la más intima alegría y satisfacción de poder decir muy en alto que este país ha dado el ejemplo a los demás.

En seguida, el Director de la Oficina Internacional, agregó que le complacía declarar que había visto el interés con que Chile había llevado la legislación social para dejarla en el espléndido pie en que se encuentra actualmente.

Manifestó también que aplaudía sinceramente la obra del Presidente de la República, que concordaba en muchas de sus partes con los acuerdos de la Oficina Internacional. Este país—continuó—se ha hecho representar siempre en las Conferencias, y sus encargados han aportado el máximum de su inteligencia para resolver importantes problemas del trabajo. Elogió también en forma encomiástica la obra del Ministro, Dr. Salas, a quien dió el título de inteligente cooperador del Presidente Alessandri."

Expresó en seguida M. Thomas, que por su carácter de funcionario internacional no podía aceptar ninguna distinción, pero que moralmente comprendía el alto significado de la deferencia con que lo querría honrar el Gobierno de Chile.

S. E. el Presidente de la República—continuó—ha cumplido fielmente su promesa de ratificar las Convenciones, y comprendo los sentimientos que lo animan para el bien de las clases proletarias.

Llevo de Chile el más cariñoso recuerdo, y todas las atenciones del Gobierno y de los chilenos me hacen que se agiganten los lazos que me unen a este país.

Terminado su discurso, el Director de la Oficina Internacional se adelantó y abrazó efusivamente al Ministro del Trabajo, mientras los asistentes a la imponente, pero sencilla ceremonia, le hacían objeto de una cariñosa ovación.

En estos momentos, la banda del Regimiento Maipo, rompió con los acordes del Himno Nacional y después con La Marsellesa.

El Intendente de Valparaíso, señor Valdés, ofreció una copa de champagne, brindándose por el feliz viaje del Director de la Oficina Internacional, y cada uno de sus acompañantes.

El Ministro, doctor Salas, se despidió de M. Thomas y de cada una de las personas que lo acompañaban, retirándose de la Intendencia, para tomar el expreso de las 5, de regreso a la capital.

Terminado el acto de la entrega de las ratificaciones, M. Thomas visitó la Asociación de Productores de Salitre, y se impuso de sus actividades.

En la noche, se le ofreció una comida íntima en el Club de Viña del Mar, desde donde se trasladó a la estación para continuar a Los Andes, en un carro agregado al expreso de la noche.

Le acompañó hasta Los Andes, el Sub-Secretario del Ministerio del Trabajo, señor Oscar Alvarez Andrews.

HOY PARTE A BUENOS AIRES

En la combinación de la mañana de hoy parte de regreso a Buenos Aires el Director de la Oficina Internacional, M. Albert Thomas y miembros de su comitiva, después de haber permanecido en nuestro país varios días.

ES PROBABLE QUE EN LA MAÑANA DE HOY SE REUNA NUEVAMENTE LA COMISION PLEBISCITARIA

Es probable que hoy se reuna la Comisión Plebiscitaria

ARICA, 11.— (Especial). — Debido a la reserva que se guarda, no se sabe si en la mañana de hoy, se reuna nuevamente la Comisión Plebiscitaria.

En todo caso, el General Pershing, hará citar a los miembros de la Comisión, cuando se estime necesario.

HAY GRAN INCERTIDUMBRE CON MOTIVO DE LA RESERVA ESTRICTA QUE SE GUARDA ALREDEDOR DE LAS ACTUACIONES DE LA COMISION. – LOS DELEGADOS TRABAJARON ACTIVAMENTE AYER ESTUDIANDO LOS DIVERSOS ASPECTOS DEL LITIGIO.

SE CREE QUE SE PRESENTARAN DIFICULTADES PARA EL DESEMBARCO DE LOS PERUANOS QUE LLEGARAN A BORDO DEL "MANTARO"

LOS TRABAJOS DE AYER

ARICA, 11.—(Especial).—En las oficinas en que trabaja la Delegación peruana, como en la que desarrollan sus actividades los delegados chilenos se ha notado durante el día de hoy un movimiento extraordinario.

Las diferentes personas encargadas de recopilar datos y antecedentes para llevar al seno de la Comisión Plebiscitaria ha trabajado durante todo el día sin descanso.

Nuestras investigaciones encaminadas a obtener algunas declaraciones a los miembros de la Comisión Plebiscitaria, han resultado infrustuosas, pues se ha podido establecer que todas aquellas personas están decididas a respetar el acuerdo en el sentido de guardar reserva de todo lo que se trató en la reunión anterior de la Comisión.

EL GENERAL PERSHING CONFERENCIA CON LOS DELEGADOS AMERICANOS

ARICA, 11.—(Especial).—El Presidente de la Comisión Plebiscitaria, general Pershing, ha celebrado en la mañana de hoy largas conferencias con los miembros de la Delegación americana.

Se me informa que en la tarde se hará igual cosa. Por datos que he podido recoger de fuente autorizada, creo que en esas conferencias se ha tratado exclusivamente de los puntos que serán discutidos en la próxima reunión, especialmente aquellos que dicen relación con las presentaciones hechas por los representantes peruanos.

INTERES DEL PUBLICO

ARICA, 11.—(Especial). — Cada día aumenta más el interés del público por seguir de cerca el paso de los miembros de las tres delegaciones. El general Pershing, a su paso por las calles es saludado por

Frente al cuartel del regimiento General Velásquez, donde sesiona la Comisión Plebiscitaria, se reune a todas horas del día un numeroso público compuesto en su mayoría por obreros con sus familias, todos los cuales se demuestran vivamente interesados en buscar informaciones respecto de lo que hacen los distintos delegados.

LA COMISION DE LIMITES SE REUNIO EXTRA-OFICIALMENTE AYER

ARICA 11. — Comunicaciones de Tacna anuncian que hoy se realizó otra reunión extra-oficial, reuniéndose la Comisión de Límites en forma extra-oficial, el Jueves.

El miembro chileno de la Comisión, señor Greve, vendrá mañana a Arica, por varias horas. Esta tarde, los miembros de las diversas delegaciones de la Comisión de Límites se reunieron entre sí. Se tiene entendido que los peruanos han conseguido una casa en Tacna, en donde permanecerán.—(U. P.)

HA SIDO MUY BIEN RECIBIDA LA ACTITUD DEL GREMIO DE LANCHEROS

ARICA, 11.—(Especial).— En todas partes se comenta con entusiasmo la actitud del gremio de lancheros que acordó no llevar a bordo del "Ucayali" a ningún peruano, debido a la descortesía de éstos.

LA COMISION JURIDICA CHILENA

ARICA 11.—(Especial).—Durante el día de hoy ha conferenciado largamente la Comisión Jurídica chilena, dejando bastante adelantados los trabajos que está estudiando.

EL ALMIRANTE LATIMER PARTIRA EL LUNES AL CALLAO

ARICA 11.—(Especial).—El Sábado regresará de La Paz el almirante Latimer, quien se embarcará el Lunes para el Callao.

UNA NUEVA MANIFESTACION PATRIOTICA

ARICA 11.—(Especial).—Con todo entusiasmo se prepara la manifestación que se hará el Sábado próximo en el Teatro Nacional. Esta fiesta patriótica ha sido organizada por el Comité Cívico.

Por primera vez se cantará, bajo la dirección de su propio autor, Pérez Freire, la Canción Tacneña.

VISITANDO EL VALLE AZAPA

ARICA 11.—(Especial.)—Numerosos personajes americanos visitaron el Valle de Azapa, tomando fotografías e indagando opiniones entre los residentes.

En todas partes, los visitantes fueron saludados por las gentes que salían a su paso.

SOBRE LA RECLAMACION PERUANA

ARICA 11.—(Especial).— Circula el rumor que en la reclamación de la delegación peruana se sostiene el siguiente dilema: o se declara la neutralidad del territorio o tienen derecho a votar los expulsados del sitio de su actual residencia.

Agregan los rumores que la única diferencia de la actual reclamación y la expuesta en la nota del 2 de Abril, es que ahora piden neutralización en vez de neutralidad.

Llegarán muchos peruanos

ARICA 11.—(Especial).—Circula la noticia que el "Mantaro" traerá del Perú mucha gente que se hospedará en los distintos barrios de Arica.

Hay también el temor que se presenten algunas dificultades en el desembarco, debido al acuerdo de los fleteros y lancheros de boycotear al "Ucayali", acuerdo que subsistirá con la otra nave peruana.

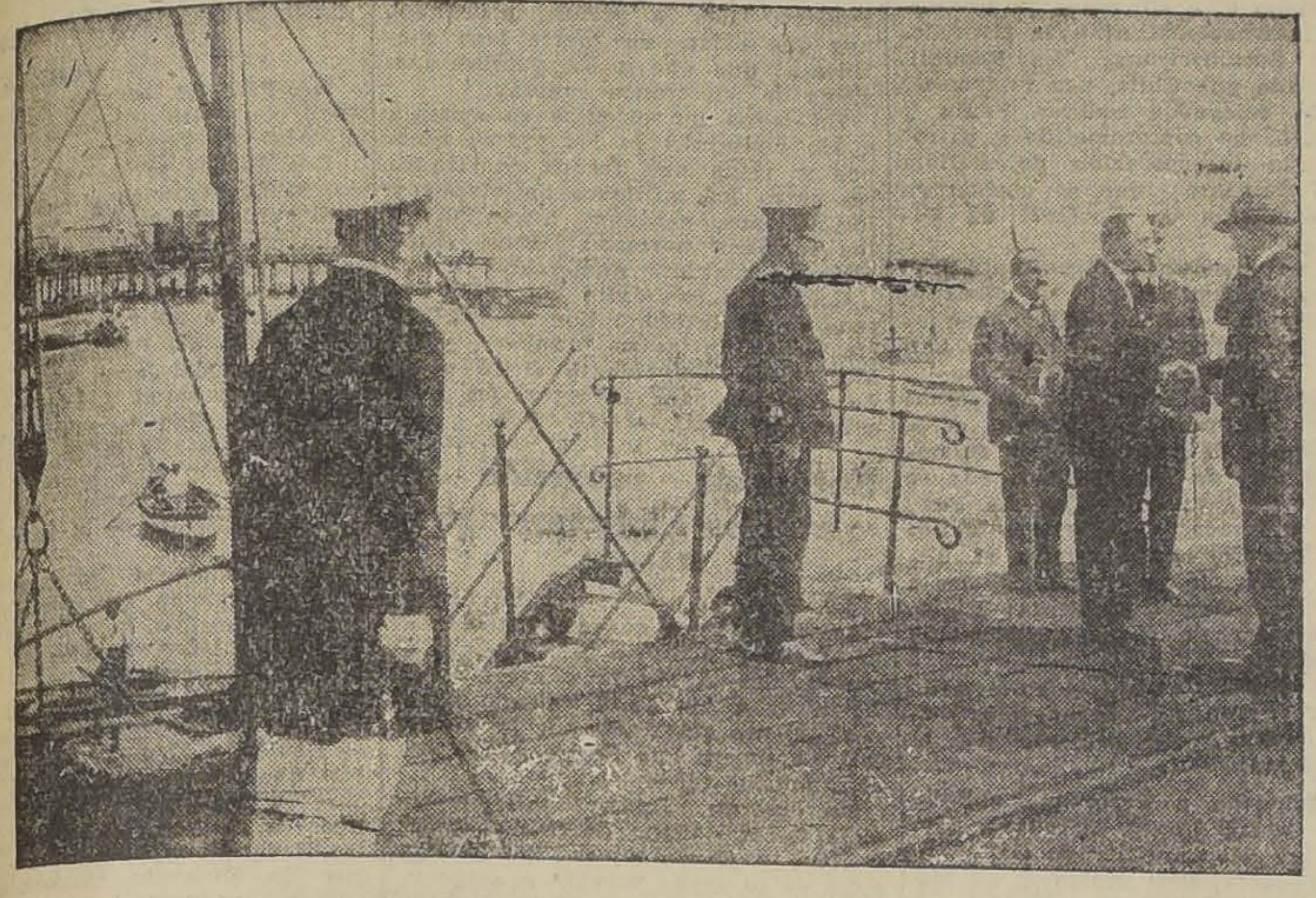

El delegado peruano saluda al general Pershing al desembarcar en Arica

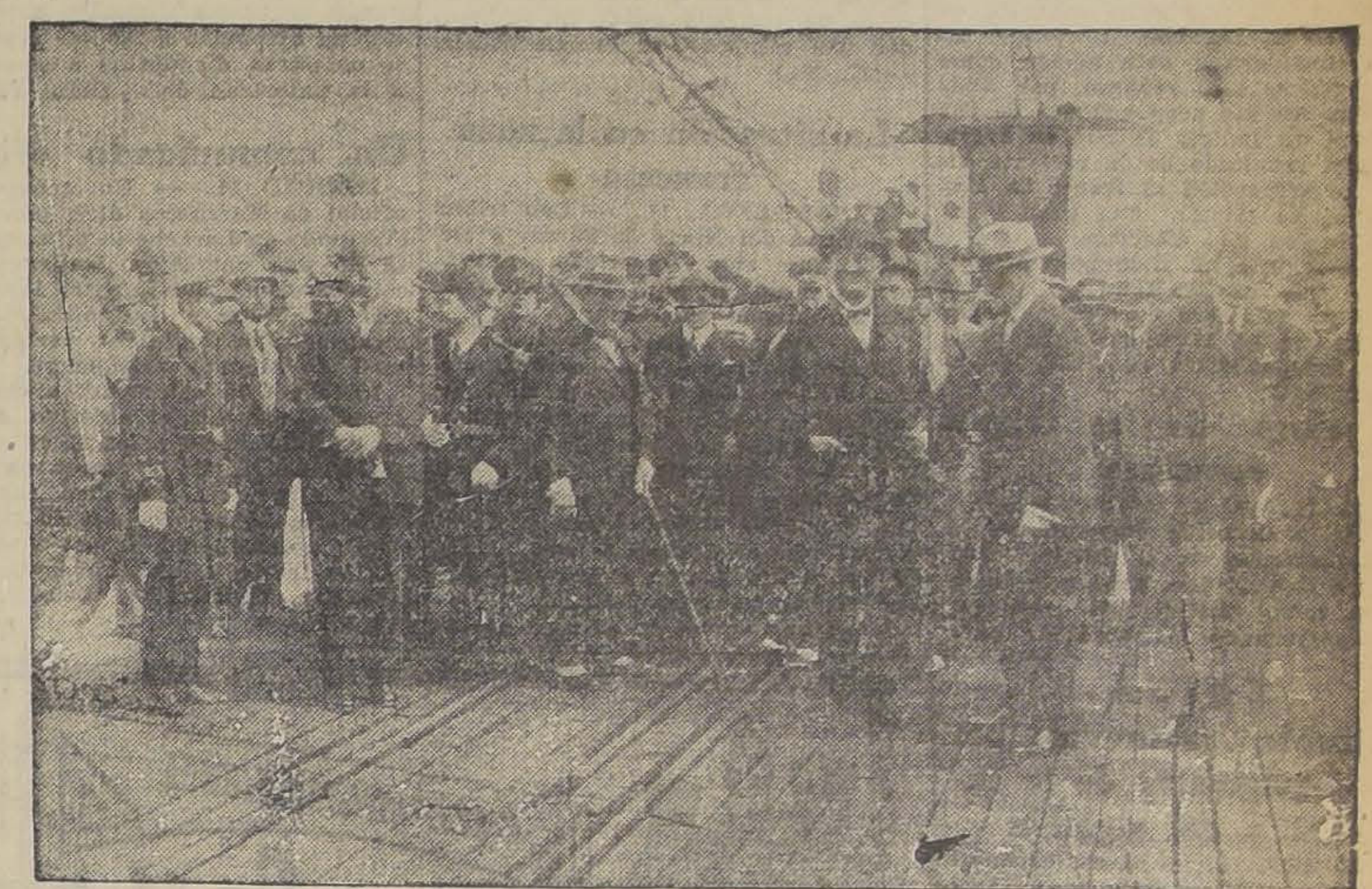

El general Pershing, don Agustín Edwards y un grupo de chilenos en el muelle de Arica

SE HABRIA PEDIDO A LOS PERUANOS PRESENTARAN POR ESCRITO SUS INSINUACIONES

ARICA, 11.— En todos los círculos oficiales, esta mañana se mantuvo la más absoluta reserva, aunque manifestando una cordial actitud hacia la prensa, varios dirigentes de las delegaciones indicaron que cualquiera información que se diera a los periodistas, dificultaría la situación, en vista del acuerdo de mantener en secreto.

No resistiendo al silencio general, prevalece la impresión de que se solicitó a los peruanos que prepararan por escrito y detalladamente sus insinuaciones o la forma general para establecer la atmósfera de libertad no restringida, que ellos estiman indispensable para efectuar un plebiscito equitativo y justo. Esto explicaría la necesidad de mantenerse en receso durante varios días, mientras se hacen los preparativos por la Secretaría.

Ni los chilenos ni peruanos se han reunido. Existen muy pocas indicaciones de que haya algunas divergencias.

Hoy no hay reuniones oficiales, excepto de las mismas Comisiones entre sí.— (U. P.)

EL CONSEJO DE EDUCACION PRIMARIA FORMA NUMEROSAS TERNAS

Bajo la presidencia del Vice- Presidente señor don Domingo Amunátegui Solar, celebró sesión ayer el Consejo de Educación Primaria, con asistencia de los Consejeros señores don Manuel Guzmán Maturana, don Ernesto Palacios Varas, don Darío E. Salas, Director General del Servicio, don Domingo Tocornal Matte y del Secretario don Guillermo González M.

Leída y aprobada el acta de la sesión anterior, el Consejo formó las siguientes ternas para la provisión de los empleos que se indican:

Para Visitador de Escuelas de Quillota y Limache, don Liberato Lavados, don Juan de la C. Palma Penroz y don Pedro Aravena [illegible].

Para la dirección de las siguientes escuelas superiores: N.o 149 de Santiago, doña Adela Ortíz Jara, doña Carmela Rocco González y doña [illegible] Martel Téllez y N.. 6 de Imperial, don Marcial Quiroz Yáñez, don Pedro Godoy Franco y don [illegible] R. Navarrete Diocares.

Para la dirección de las siguientes escuelas de segunda clase. N.o 1 de San Antonio, don Julio Gómez Vera, don Alfredo Vidal Vera y don [illegible] Norris Mujica; y N.o 23 de Concepción, doña Laura Yussef Reg[illegible], doña María Vidal Vidal y doña Delvina Azócar Soto.

Para la dirección de las siguientes escuelas de tercera clase:

N.o 36 de Antofagasta, ubicada en Tungay, doña Lidia Carvajal, doña Julia Ruy-Pérez Arévalo y doña Margarita Valdés Espoz.

N.o 7 de La Ligua, ubicada en Placilla, don José Domingo Gómez Villanueva, don José M. Orellana Astudillo y don Arturo Díaz Fie[illegible].

N.o 3 de Petorca: ubicada en Los Tilos, don José M. Orellana Astudillo, don Mario A. Salas Salas y don Eduardo Miranda Venegas.

N.o 8 de Casablanca: ubicada en Jerónimo, doña Elianira Lobos Lo[illegible], doña Rosa H. Sazo Olivares, y doña Elvia Ibaceta Beltrán.

N.o 35 de San Fernando, ubicada en Isla de Briones, doña Mercedes Palma Alvarez, doña Margarita Bustamante Tapia y doña Fidelina Barrios Menay.

Para la dirección de la escuela nocturna anexa a la superior N.o 4 de Santiago, don Vicente Bustos Pérez, don Nicasio Vásquez Ramos y don José Darimont Habts.

Autorizó la continuación del trámite de las siguientes permutas, informadas favorablemente por los Visitadores respectivos:

De doña Rosalía Ojeda Valderas, directora de la escuela de 3.a clase N.o 26 de Carelmapu, con doña Leonor Gómez Martínez, directora de la escuela de igual clase N.o 30 del mismo departamento; y

De doña Emilia García Oyarzún, directora de la escuela de 3.a clase número 65 de Castro, con doña Margarita Latorre Bórquez, directora de la escuela de igual clase número 99 del mismo departamento

Autorizó la creación de las sillermo Pardo para hacer clases de Doctrina y Moral Cristianas en la escuela número 13 de Santiago.

Autorizó la creación de als siguientes escuelas de tercera clase en los lugares que a continuación se indican:

Una para el lugar denominado Huatacondo y otra para el lugar denominado Libaya, del departamento de Tarapacá; y para el lugar denominado Punta Lapa, del departamento de Castro.

Confirió el título de profesores normalistas de educación primaria a las siguientes personas, que han rendido satisfactoriamente sus estudios en la Escuela Normal de Angol: doña Blanca Elvira Sánchez Sagredo y don Pedro Pavez Betancour.

Autorizó a elevación a segunda clase de las siguientes escuelas: número 8 de San Antonio, ubicada en Llolleo; número 39 de Caupolicán y número 15 de Talcahuano.

Designó a las siguientes personas como sus representantes en las juntas comunales que se indican: don Luis A. Concha Barriga, para la junta de La Cisterna, y don Amador Rodríguez, para la Junta Comunal de San Fernando.

Aceptó la propuesta de la Imprenta Universo para la adquisición de 20,000 resmas de papel número 1, por la suma de $ 111,600, de 25,000 resmas de papel número 2, por la suma de $ 139,500, y por un total de 251,100 pesos.

Estudió y despachó, finalmente, diversos asuntos relacionados con locales y con numerosas solicitudes del personal.

EL DECRETO - LEY SOBRE PRENDA AGRARIA

AYER QUEDO FIRMADO POR EL MINISTRO DEL RAMO

En ocasiones anteriores dijimos que el proyecto de decreto-ley sobre prenda agraria, que había sido enviado al Consejo de la Caja de Crédito hipotecario se hallaba en poder del Presidente de la República a fin de que le hiciera las modificaciones que estimara convenientes.

Este proyecto ha sido entregado ayer por el Presidente de la República y después de haber sido sacado en limpio con las modificaciones que se le introdujeron, ha quedado firmado ayer mismo por el Ministro señor Vicuña.

El decreto-ley será firmado hoy en la mañana por el Presidente de la República.

"LA VOZ DEL SUR", EN SU SEGUNDO NUMERO, REFUTA LOS DISCURSOS PRONUNCIADOS EN LA MANIFESTACION DEL SABADO

ARICA, 11.— (Especial). — Hoy apareció el segundo número del diario peruano "La Voz del Sur".

Trae un editorial intitulado: "Garantías, nó! ¡Justicia, sí!"

En otro artículo combate la campaña iniciada por los nativos, a fin de que el voto sea público y no secreto, alegando que con ello se contrariaría la letra del laudo. Aduce además otras razones para oponerse a que el voto sea público.

Este mismo ejemplar relata el grandioso desfile efectuado el Sábado próximo pasado por los nativos, refutando algunos discursos, entre ellos, los pronunciados por el orador sagrado, pbro. Bernardino Urzúa, por don Ernesto Barros Jarpa y por el periodista don Isaac Gálvez.

Como se ve, esta publicación da ahora opiniones de fondo.

Se sabe que, apenas la Delegación peruana se traslade a tierra, "La Voz del Sur" será editado diariamente.

Además, el ejemplar de hoy trae un soneto patriótico de don Federico Barreto, una silueta de don Alberto Salomón y fotografías del Morro y de esta ciudad.

SE REPRODUCE UN EDITORIAL DE "LA PRENSA" DE LIMA

ARICA, 11.—El segundo número de "La Voz del Sur", aparecido hoy, contenía la reproducción del "Mensaje de fraternidad y esperanza de los comprovincianos de Lima a los "tacneños y ariqueños residentes en Tacna y Arica", que apareció en "La Prensa" de Lima, firmado por Carlos Jiménez, Presidente del Comité Ejecutivo del Plebiscito; también contenía en la primera columna, en inglés, un artículo titulado: "La cuestión de Alsacia y Lorena de Sur América", como defensa de la situación del Perú.

El editorial que se llamaba "Garantías, sí; perdón, no", se refiere también a los discursos de la sesión de apertura, diciendo que no es necesario hablar de olvidar ni perdonar.—(U. P.)

SE LEVANTA LA PROHIBICION PARA EXPORTAR PAPAS

Por resolución del Gobierno, se ha levantado la prohibición para exportar papas.

RAZONES

POR QUÉ LA "GREAT AMERICAN" ES LA COMPAÑIA QUE UD DEBE REPRESENTAR

1. Es panamericano en nacionalidad, nombre y sentimientos.
2. Con prontitud paga las pérdidas, y ofrece garantías ilimitadas a los tenedores de sus pólizas.
3. Tiene su oficina propia en Chile, y no trabaja por intermedio de Agentes Generales. Por lo tanto, está en una situación de PAGAR A SUS AGENTES UNA TASA ALTA DE COMISION.

Solicitamos agentes en provincias

DIRIGIRSE A LA GERENCIA DE LA COMPAÑIA EN CHILE
Casilla 1378 —:— VALPARAISO —:— Calle Prat 136

COMPAÑIA DE SEGUROS CONTRA INCENDIOS
"GREAT AMERICAN"
NUEVA YORK

	MONEDA CORRIENTE
Capital pagado, equivalente de..	$ 105.000,000.00
Fondos totales, equivalente de.... ..	404.580,000.00

ESTABLECIDA HACE 53 AÑOS
Autorizada por Decreto Supremo N.o 1,459, de fecha 15 de Mayo de 1920

Como una garantía especial a los tenedores de pólizas en Chile, la Compañía ha depositado en la Moneda de Santiago, Bonos por el equivalente nominal de $ 900,000.00 M|cte.

AGENTE PRINCIPAL EN SANTIAGO:
Señor Federico Stevenson
BANDERA N.o 552 —:— CASILLA 3306

AUN NO SE HA CONVOCADO PARA LA PROXIMA REUNION DE LA COMISION PLEBISCITARIA

ARICA, 11.—Se declaró oficialmente que todavía no se ha convocado para la próxima reunión de la Comisión Plebiscitaria. Las tentativas que se hicieron para hacer insinuaciones con respecto a la fecha, motivaron rumores de que la reunión se verificaría el Miércoles, pero nada todavía se ha acordado.

El general Pershing conferenció con los Consejeros, estudiando durante varias horas. En seguida se fué, en la tarde, a dar un largo paseo a caballo.

UNA COMISION DE VECINOS DE SAN FELIPE FORMULA ALGUNAS PETICIONES AL GOBIERNO

En la tarde de ayer, un comisión de vecinos de San Felipe, compuesta por los señores Primer Alcalde don Samuel Evans, del Rector del Liceo, don Alvaro Rivera y del Coronel don Nemesio Valenzuela, estuvo en la Presidencia de la República, e hicieron entrega de una petición.

En la solicitud que fué entregada al Gobierno, se solicita el apoyo de los Poderes Públicos para la realización de importantes obras que significan higienización y bienestar para los habitantes de esa ciudad.

En el memorial figura la construcción del alcantarillado cuyo proyecto ha sido ya aprobado por el Ministerio de Obras Públicas, y que aún no se ha construído, debido a que, según los cálculos, arrojaría una pérdida anual de $ 12,461.48; y, finalmente, la autorización para contratar un empréstito por 400,000 pesos para construir el Mercado y un Matadero Modelo, dinero que sería garantido con la hipoteca de los bienes municipales.

El nuevo presidente del Centro Español

Esta prestigiosa institución española, que es a la vez que la más antigua, la más numerosa de esa colectividad, eligió en una reunión reciente, el nuevo directorio anual, resultando elegido presidente el conocido periodista, corresponsal de "El Sol", de Madrid, señor Ernesto Oyanguren.

El señor Oyanguren es uno de los españoles más estimados en Chile, por su cultura y por su constante labor de acercamiento hispano americano. Es además este distinguido escritor una figura destacada en la colonia por su caballerosidad netamente peninsular.

No cabe duda de que bajo la dirección del señor Oyanguren el Centro tomará nuevas orientaciones y realizará un programa de acción cultural y social mucho más vasto. La cultura y la personalidad del nuevo Presidente es un augurio de prosperidad para el Centro.

S. E. NO IRA AL SUR

Según se nos ha informado en fuente oficial, el Presidente de la República no irá a provincias en jira de propaganda a las reformas constitucionales.

EL LUNES, A LAS 9.30, DICTA S. E. UNA CONFERENCIA POR RADIO SOBRE LAS REFORMAS CONSTITUCIONALES

NINGUNA ESTACION TRASMISORA DEL PAIS TRASMITIRA ESE DIA A ESA HORA

S. E. el Presidente de la República dictará el Lunes próximo, a las 9 1|2 de la noche, una interesante conferencia por radio, sobre las reformas Constitucionales que serán sometidas a un referendum popular, el 30 del presente mes.

Con este motivo, el Ministro del Interior ha dirigido una circular a todos los Intendentes y Gobernadores, manifestándoles que den facilidades al público, colocando altos parlantes, para que queda escuchar la palabra del Primer mandatario sobre tan importante materia.

El Lunes, a la hora indicada, ninguna estación trasmisora del país funcionará, a fin de que la conferencia del Excmo. señor Alessandri no sea interrumpida.

INFORMACIONES CABLEGRAFICAS DEL EXTERIOR

DE NUESTROS CORRESPONSALES ESPECIALES VIA EASTERN Y ALL AMERICA CABLES INC. Y DE "THE UNITED PRESS". LOS ORIGINALES DE TODOS LOS CABLEGRAMAS QUE SE INSERTAN EN ESTA SECCION ESTAN A DISPOSICION DEL PUBLICO EN ESTA IMPRENTA.

Las operaciones en el frente de Marruecos se paralizan momentaneamente

El excesivo calor dificulta las manio bras. — En los sectores del centro y del este reina calma. — Se inicia la cooperación militar franco - española. — Las tropas se unen en la frontera, al noreste de Zitouna.

La cooperación militar franco-española

FEZ 11. — Comenzó la cooperación militar de las tropas franco-españolas, que se juntaron en la frontera, al noroeste de Zitouna, en el río Luccus. Los comandantes de ambas fuerzas conferenciaron, acordando la adopción de medidas comunes para combatir las infiltraciones de las tribus no amigas. — (U. P.)

PARIS, 11. — Comunican de Madrid que las operaciones milit. es combinadas franco-españoles se iniciarán esta tarde con el objeto de robustecer el frente de combate en la región de Larache.

Se considera a esta acción como una respuesta al rechazo, por Abd-el-Krim, de las proposiciones de paz y como un indicio de que en breve, y como resultado de la reciente visita de inspección al frente de Marruecos, se inicia una gran ofensiva de los dos ejércitos.

El Gobierno ha anunciado oficialmente que Abd-el-Krim se negó a discutir cualquiera condición de paz en que no se reconociera la completa independencia del Riff. —(International).

El relevo de las tropas francesas

FEZ, 11. — El intenso calor ha causado la cesación momentánea de las operaciones en el frente. Los ataques rifeños han sido más débiles en todas partes. Los franceses han aprovechado la ocasión para relevar a las tropas que han estado combatiendo durante tres meses en condiciones más duras que las de los peores días de la guerra europea.

Sólo los soldados más robustos pueden resistir semanas de marcha continua bajo un calor tremendo y careciendo a menudo de agua y medicamentos.

Dos divisiones desembarcadas en Casablanca están listas para dirigirse al frente a reemplazar a las tropas fatigadas. Sin embargo, será necesario aclimatar a los recién llegados y enseñarles los métodos locales de combate antes de emprender una campaña en grande escala. —(U. P.)

La situación en la zona francesa

CASABLANCA, 11. — Las tribus disidentes del Norte de Sarsar y Dejebel han sido sometidas nuevamente a un violento bombardeo de los aeroplanos franceses.

Los ataques aéreos producen la ruptura gradual de las concentraciones de los rifeños, por lo cual las fuerzas de Abd-el-Krim, amenazadas, buscan refugio en los cerros.

En los sectores del Este y del Centro reina calma. Al Norte de Fez las tribus de Ouled Aissa y Chearga han regresado a sus aldeas de las cuales fueron expulsadas por las tropas de Abd-el-Krim.

Llegaron cuatro aviadores norteamericanos. Se esperan que en breve lleguen otros más.— (U. P.)

MELILLA, 11. — Grupos de moros que intentaban pasar un contrabando para los rebeldes fueron detenidos por el fuego de las baterías de Tifarauin que ahuyentaron al enemigo causándole grandes bajas.

La aviación ha bombardeado a numerosos grupos rifeños. (U. P.)

Cunde la desmoralización entre las cabilas afectas a Abd-el-Kim

TANGER, 11. — Se insiste en que cunde la desmoralización entre las cabilas afectadas a Abd-el Krim que se muestran dispuestas a someterse a la autoridad del sultán. (U. P.)

Un comunicado oficial

MADRID 11. — Un comunicado oficial de Marruecos dice que se ha efectuado en Larache la primera parte de una operación inaugural, de colaboración armada, entre las fuerzas francesas y españolas. Se han alcanzado los objetivos perseguidos tomando algunos prisioneros.

Instalada la columna francesa en Amezon, que era el objetivo, el coronel Freidemberg y los miembros de su Estado Mayor, visitaron en Ain-Hayel al general Riquelme, para demostrarle el reconocimiento por la eficaz colaboración franco-española. Se les invitó a un almuerzo, cambiándose entusiastas brindis. — (U. P.)

CHINA

Disturbio promovido por los huelguistas de la industria del algodón

LONDRES, 11. — El corresponsal de la Central News Agency en Tientsin anuncia que resultaron ocho heridos a causa de que la policía china hizo 200 disparos durante ún disturbio promovido por los huelguistas de la industria del algodón. Los obreros atacaron el establecimiento de Yungta, de propiedad de ciudadanos chinos y administrado por norteamericanos. Los huelguistas apedrearon a la policía y destruyeron parte del establecimiento, siendo inútiles los esfuerzos para calmarlos, por lo cual la policía hubo de hacer uso de sus armas.—(U. P.)

LONDRES, 11. — El corresponsal de la Central News Agency en Tientsin informa que los grandes disturbios promovidos el Domingo por los huelguistas con motivo de la disputa sobre los salarios fueron seguidos por otros desórdenes de menor importancia. Los agitadores tratan resueltamente de hacer estallar la huelga general.

Algunos miembros de la tripulación de un buque británico fueron secuestrados; pero un destacamento de fuerzas militares allanó el local de la federación obrera y los rescató.—(U. P.)

GRAN BRETAÑA

La conferencia de M. Briand con Mr. Chamberlain

LONDRES, 11.— La conferencia de M. Briand con Mr. Chamberlain se lleva a cabo "satisfactoriamente", lo que equivale a decir que, según se había previsto, quedarán solucionadas las divergencias anglo-francesas y redactada la contestación de Francia a la nota de Alemania.

Se asegura en fuentes autorizadas que en la nota-contestación habrán de detallarse minuciosamente varios puntos reservados que quedaron sin solucionar en la anterior nota germánica y en primer lugar habrá que insistir en que Alemania debe adherirse a la Liga de las Naciones incondicionalmente y en que el pacto no ha de afectar a los principios del tratado de Versalles. Se espera que mañana en la mañana dé fin la conferencia en la cual se habrá acordado el texto definitivo de la respuesta francesa, la que no contendrá la mayor parte de los asuntos en disputa entre Inglaterra y Francia sobre este respecto. —(U. P.)

El Rey recibe a M. Briand

LONDRES, 11. — M. Briand y Mr. Chamberlain iniciaron la discusión referente a la respuesta que se dará a la última nota alemana relativa al Pacto de Seguridad.

Antes de la reunión el Rey Jorge recibió en audiencia a M. Briand en el palacio de Buckingham. El conversó extensamente con toda cordialidad con el Ministro francés de Relaciones Exteriores.—(U. P.)

CIGARRILLOS
The "Three Castles"
TABACO VIRGINIA SUPERFINO
$2.20
BRITISH-AMERICAN TOBACCO Co (CHILE) LTD

La primera conferencia duró media hora

LONDRES, 11. — La conferencia entre M. Briand y Mr. Chamberlain efectuada esta mañana, duró media hora. Esta tarde celebrarán una nueva reunión.—(U. P.)

La renuncia del presidente de la Cámara de Comercio

LONDRES, 11. — Se informa que la renuncia de Mr. Cunliffe Lister, presidente de la Cámara de Comercio, será discutida en la reunión que el Gabinete celebrará el Jueves. Se dice que Mr. Lister es propietario de minas de carbón; por lo tanto, su situación sería complicada en vista del acuerdo del Gobierno de otorgar subsidios a las minas de carbón.— (U. P.)

El testamento del conde de Ypres

LONDRES 11. — Se informa que el conde de Ypres, en testamento de ocho líneas, lega toda su fortuna, que asciende a 25,000 libras esterlinas a su abogado de Londres, Mr. Cox. — (U. P.)

El Ministro de Aviación ensaya un bote aéreo-secreto

CROMER 11. — Sir Samuel Hoare, Ministro de Aviación, voló durante dos horas y media en un nuevo bote-aéreo secreto, provisto de dos máquinas que tienen un total de cerca de 1,000 caballos de fuerza.

Se cree que este aparato resuelve el problema del control, en caso de que falle una de las máquinas. —

TURQUIA

El aviador Arrachart llega a Constantinopla

PARIS 11. — A pesar de las tempestades que retardaron su vuelo, llegó a Constantinopla a las 6 de la tarde de hoy el aviador francés Arrachart, que se propone efectuar el circuito de Europa en tres días.— (U. P.)

SURESLAVIA

Se reanudan las relaciones diplomáticas con Turquía

BELGRADO, 11.— Se ha informado que Turquía y Yugoeslavia reanudaron sus relaciones diplomáticas.—(U. P.)

ITALIA

EL DUELO PREXIOSI-ROMANO

NAPOLES 11. — El doctor Prexiosi, editor del diario fascista "Il Mezzo Giorno" se batió en duelo con el abogado señor Romano, ex-jefe de la Oficina de la Prensa fascista. El señor Romano resultó levemente herido. (U. P).

Declaraciones del ex-premier Orlando antes de partir de Roma

ROMA, 11.—El señor Orlando, antes de partir a Antives, declaró lo siguiente:

"Mi retiro de la vida política no implica la menor falta de fe en el incuestionable futuro del pueblo italiano, ni menos una acusación contra la capacidad de Italia para gozar de las libertades conquistadas. Como lo indican las elecciones de Palermo, los italianos no piensan, en renunciar a ellas: esto se sabe bien en el exterior. Las victorias del Piave y de Vittorio Veneto no pueden esfumarse por cambios de gobierno ni por las alteraciones de los partidos."—(U. P.)

SIRIA

El conflicto con las autoridades francesas

LONDRES, 11.—El corresponsal del "Times" en Jerusalén informa que los Druses destruyeron en un largo trecho la vía ferroviaria entre Doras y Msima, tratando de soliviantar a las tribus beduínas.

Los aeroplanos franceses bombardearon las aldeas de los drusos, enviándose refuerzos franceses al frente, desde Beirut y Damasco. Se agrega que en Marsella se están embarcando refuerzos.

Los hospitales de Damasco se encuentran repletos de heridos franceses y senegaleses.

A Beirut llegaron mil quinientos soldados franceses y senegaleses. Se rumorea que las autoridades intentan proclamar la ley marcial en Damasco, internando a los notables sirios y a los sospechosos, hasta que termine el levantamiento.

Existe una censura rigurosísima de la prensa.—(U. P.)

RUSIA

El aviador Arrachard llega a Moscú

PARIS 11. — El aviador Arrachard llegó a Moscoú, desde Constantinopla, completando 1,950 kilómetros en ocho y cuarto horas de vuelo.

En las ciudades de Bucarest y Moscoú, se le tributó una calurosa bienvenida. — (U. P.)

ALEMANIA

EL DIA DE LA CONSTITUCION

BERLIN 11. — Alemania ha celebrado por sexta vez el Día de la Constitución, con algunas ceremonias en el Reichstag. El Presidente Hindenburg concurrió a la tribuna del Cuerpo Diplomático acompañado de los señores Loebe y Schiele, de sus ayudantes de campo y de los Ministros, incluso los miembros nacionalistas del Gabinete, a pesar de que no concurrieron al Reichstag los diputados nacionalistas. La sala estaba repleta de concurrencia formada por hombres y mujeres.

El señor Luther terminó su discurso con un viva para el pueblo de la República alemana unida. En seguida el Presidente Hindenburg pasó revista a una compañía de la Reichswehr apostada en Koenigsplatz. — (U. P.)

Un ciclón causa grandes daños al Norte del país

BERLIN, 1. — Una tempestad acompañada de truenos que se desencadenó después de una onda de intenso calor causó grandes daños en el norte de Alemania. Un ciclón que afectó a las localidades de Uetersen y Schleswing Holstein arrancó los techos de las casas. Resultaron también numerosos heridos.—(U. P.)

La evacuación de Dusseldorff

COLONIA, 11.— El comandante de las fuerzas de ocupación francesa de Dusseldorff, notificó a las autoridades alemanas que el 21 de Agosto comenzará a evacuar la ciudad, operación que se terminará el 28.

Se cree que las tropas británicas ocuparán Coblenza cuando salgan de Colonia.—(U. P.)

El Reichstag aprueba el proyecto de tarifas

BERLIN, 11.—El Reichstag aprobó anoche en segunda lectura el proyecto de tarifas, no obstante la oposición de los socialistas y comunistas. Los partidos de Gobierno votaron contra toda discusión o enmienda propuestas por la oposición, por lo cual los socialistas y comunistas abandonaron el recinto. Los demócratas protestaron contra tal actitud.—(U. P.)

BERLIN 11. — **En los círculos diplomáticos se cree,** que en breve llegará la respuesta francesa referente al Pacto de Seguridad. Se estima que contendrá una invitación a Alemania para enviar representantes a una conferencia preliminar. — (U. P.)

BERLIN 11. — **A causa del ciclón que afectó a la localidad de Uetersen,** resultaron un muerto, 10 heridos graves y numerosos heridos de poca gravedad. El reducido número de desgracias personales se debe a que el centro del ciclón no pasó sobre la ciudad. Es este el primer ciclón que se observa en Alemania en cerca de un siglo.

BELGICA

Los obreros metalúrgicos resuelven proseguir la huelga

BRUSELAS, 11.—Se ha anunciado que los obreros metalúrgicos resolvieron proseguir en la huelga, rechazando las propuestas que les hicieron los patrones. Esta decisión se aprobó mediante referendum, por una mayoría aplastadora. —(U. P)

CANADA

Derrota del Gobierno liberal de Nueva Brunswick

ST. JOHN 11. — El Gobierno liberal de Nueva Brunswick, fué derrotado en las elecciones provinciales. Todos los miembros del Gabinete, a excepción del Premier Mr. Venlot, sufrieron derrotas personales. — (U. P.)

ESTADOS UNIDOS

La cosecha mundial de trigo

WASHINGTON 11. — El Departamento de Agricultura ha anunciado que por los datos recibidos de 18 países, se calcula que la cosecha mundial de trigo en el año pasado alcanzó a la cantidad de dos billones 148 millones de bushels. Se estima que el área para las cosechas, en los Estados Unidos, ha disminuído ligeramente. — (U. P.)

Los proyectos de la Federación Panamericana del Trabajo

WASHINGTON 11. — La Federación Panamericana del Trabajo ha enviado a todos los países suramericanos un esbozo de los proyectos de la Federación que se asemeja mucho a los similares de la Federación Norteamericana respecto al trabajo de los niños y su salubridad, y el aumento de los salarios y empréstitos colectivos y otros puntos por el estilo.

Dice la Federación Panamericana que todos estos tópicos se ampliarán en la Conferencia panamericana de la Federación que se efectuará en Washington el 27 de Agosto. — (U. P.)

El Centenario de Bolivia es una fiesta americana

Así lo estima la prensa de La Paz, en vista de las manifestaciones que en honor de Bolivia se han celebrado en todos los países hispano - americanos. — Hoy se reanudarán los festejos. — Entusiasta recepción que se tributa en Uyuni al aviador argentino Etcheverry.

El Centenario en la colonia chilena de La Paz

LA PAZ 11. — Los diarios publican los saludos cambiados entre las Universidades de Santiago y La Paz; también el saludo de la Federación de Football Chilena a los deportistas bolivianos.

"La República" explica que la Federación de Football Chilena pidió autorización a la Confederación Suramericana de Football con asiento en Montevideo, para venir a jugar con Bolivia en el Centenario, y que la Confederación negó el permiso alegando que la Federación boliviana no está afiliada a la Federación Internacional ni a la Confederación Suramericana. "La República" añade que Chile, por intermedio de sus delegados señores Fanta y Cañas, se ha comprometido a patrocinar la incorporación de Bolivia inmediatamente que se constituya la Federación de Football de Bolivia.

El mismo diario "La República" publica textualmente el discurso del Canciller chileno en el banquete de la Legación Boliviana en Santiago festejando el Centenario.

Llegó la delegación intelectual chilena. La familia Contreras ofrecerá dentro de poco un baile en honor de más de cien chilenos que se encuentran actualmente en La Paz.

Los delegados deportivos chilenos ofrecieron un almuerzo al Teniente señor Jorge Rodríguez, de la Federación Deportiva Militar Chilena, detentor de cinco campeonatos nacionales.

El General Charpín y su comitiva se encuentran agradecidos de las atenciones que han recibido de la Sociedad.

El delegado y deportista chileno señor Carlos Fanta, saludará hoy, a nombre del Canciller de Chile, y de los deportistas chilenos, al Ministro de Relaciones Exteriores y al Presidente electo, señor Villanueva.

El capitán, señor Ramón Cañas M., Presidente de la Federación de Football de Chile se quedará en La Paz para presenciar la Olimpiada Militar; el delegado señor Fanta se dirigirá el Viernes a Santiago.

La colonia chilena ofreció un banquete en el club de La Paz al Ministro de Chile, señor Barros Castañón, a su señora esposa, y al Secretario de la Legación, señor Azócar. En la manifestación se brindó por el Presidente señor Alessandri. — (U. P.)

Los países hispano americanos y el Centerio de Bolivia

LA PAZ, 11. — Los diarios informan ampliamente de los festejos realizados en el exterior con motivo del centenario de la República, y dicen a este respecto, que más que fiesta boliviana, ha sido fiesta americana. En el antiguo virreinato de Lima, en las viejas provincias de Río de la Plata y en todos los confines de la América, el sentimiento del pueblo vibró al unísono nuestro, dice la prensa, probándonos que existe un fuerte lazo continental que une a las patrias surgidas de un tronco común.

En todos los círculos se agasaja a los visitantes de los países vecinos y reina una franca camaradería entre los militares bolivianos y los chilenos, peruanos, argentinos y los marinos norteamericanos, éstos últimos bastante numerosos.

Continúan con éxito los raids aéreos en el interior; hoy volará hacia Oruro un avión "Junker", y de allí saldrá nuevamente el 15 o 16 de Agosto, para efectuar un raid sobre La Paz. — (U. P.).

Entusiasta recepción al aviador Etcheverry en Uyuni

LA PAZ, 11. — El aviador argentino, Etcheverry, que efectúa el raid de Buenos Aires a La Paz, pasó por Tupiza, a las 11 y aterrizó en Uyuni y a las 12.18, siendo entusiastamente aclamado por la multitud. Se espera que llegue a La Paz esta misma tarde.

Un aparato "Junker" salió a las siete de la mañana de Cochabamba, y llegó a Oruro a las 8.55; a las 4 1|2 de la tarde volverá a emprender viaje de regreso a Cochabamba, y el día 14 volará directamente sobre La Paz. — (U. P.).

LA PAZ, 11. — Informan de Uyuni que el aviador Etcheverry fué conducido en triunfo por las autoridades, el pueblo, los colegios y las bandas de música, hasta la Municipalidad, donde se le obsequió con una copa de champagne.

Mañana a las 8 proseguirá su viaje a Oruro. — (U. P.).

LA PAZ, 11. — Circulan invitaciones para el gran baile que la Municipalidad ofrece a la sociedad paceña el 14 del presente y q asumirá grandes proporciones. Hasta el momento se han distrib más de dos mil invitaciones.

Se hallan en ésta, para asistir a Te Deum de la nueva catedral, lo obispos de La Plata, La Paz, Poto Tarija, Oruro y Cochabamba.

El 21 del corriente se efectuará la olimpiada nacional que compren rá carreras de bicicleta de veloci y de resistencia; ésta será de d horas, corriendo cincuenta mi por hora y descansando diez. L tres primeros corredores serán d clarados campeones nacionales.—(U P.).

Los próximos festejos en La P

LA PAZ, 11. — Esta tarde se sayó con éxito la parada militar el Alto de La Paz.

Los diarios saludan el aniversa de la Constitución alemana.

Comunicaciones llegadas de Or anuncian que se prepara un gran cibimiento en honor del aviador gentino señor Etcheverry.

Mañana, a las 3 de la tarde, en Salón Rojo del Palacio de Gobier el Ministro del Japón, señor Sab be, entregará al Presidente de República, Excmo. señor Saave las insignias de la Orden del C santemo, con que lo condecoró Emperador del Japón. Concurri todo el personal de la Legació ponesa.

Comunicaciones procedentes Jujuy anuncian que partieron rumbo a La Paz, los estudiantes teños y jujeños, también 200 radores tucumanos.

Mañana se reanudarán los fes jos por el Centenario. A medio se llevará a efecto la fiesta camp tre que ofrece el Prefecto a obreros de todos los partidos ticos; a las 3 de la tarde, el Mini tro Especial de Venezuela, señor dro La Rivavale, colocará a n bre de su Gobierno, una placa bronce en el monumento a Muri el héroe del 16 de Julio de 18 pronunciando un discurso en exaltará la figura de Murillo co precursor de la independencia b viana; en la noche, se llevará a bo la audición de gala en el Teat Municipal, por el Conservatorio cional de Música, con asistencia señor Presidente de la Repúblic

El Sábado, los equipos de La P y Cochabamba, definirán el camp nato nacional de football. — (P.).

Un depósito de drogas en Chicago

CHICAGO 11. — Los agentes de investigaciones del Gobierno, han declarado que el coronel Willgray Beach compareció a declarar ante la Jefatura de la División Federal de Narcóticos, junto con tres ayudantes, que obtuvieron utilidades de un millón de dólares en el tráfico de drogas.

El asistente del distrito, y el procurador Mr. Klein declararon que el coronel Beach confesó parcialmente, revelando la existencia de un depósito de drogas en Chicago, avaluado en 300,000 dólares, y que habia declarado también de que Chicago era el centro de una enorme conspiración para el tráfico de drogas, en la cual estaban comprometidos los agentes federales Brains, Beach y otros, los que esperan la acusación ante la Comisión Federal. Se les mantiene con centinelas, porque se teme se suiciden, debido a que han declarado no irán jamás a una prisión.

Allanadas las casas-habitación de Beach y sus ayudantes, se encontró que guardaban hermosas porcelanas y joyas de gran valor, recibidas en pago de las drogas, además de lo recibido en efectivo. — (U. P.)

Las actividades de las Escuelas Comunistas

INDIANOPOLIS, 11. — Un sub-comité especial del Comité de americanización de la American Legión fué comisionado para investigar las actividades de las escuelas comunistas en Estados Unidos.

El comité fué designado a raíz de haber sido acusado Mr. Frak Cross, director del comité, de amparar una escuela para rojos, a la cual asistían 50 estudiantes, en Brule, Estado de E. Wisconsin. — (U. P.)

Se realiza la segunda reunión de la Comisión belga de Deudas

POR LOS REPRESENTANTES NORTE-AMERICANOS

WASHINGTON 11. — Se realizó la segunda reunión de los miembros de la comisión belga de deudas con los representantes norteamericanos.

El Secretario del Departamento del Tesoro Mr. Mellon, manifestó su optimismo y expresó la confianza de que se llegaría a un acuerdo satisfactorio para ambas partes. — (U. P.)

WASHINGTON 11. — El comandante Mac Millán comunica que tres aeroplanos navales partieron a las 10.47 de la mañana para Bay Fjord en busca de una base para las exploraciones aéreas. — (U. P.)

Las influencias comunistas en las federaciones obreras

DECLARACIONES DEL PRESIDENTE DE LA FEDERACION AMERICANA DEL TRABAJO

WASHINGTON, 11. — El Presidente de la Federación Americana del Trabajo, Mr. Green, ha iniciado una campaña para eliminar de las federaciones obreras las pretendidas influencias comunistas que según él desvirtúan las aspiraciones de los trabajadores.

Mr. Green ha publicado los resultados de las investigaciones hechas por la Federación del Trabajo de Chicago sobre ocho de las asociaciones de los trabajadores acusadas de haber hecho campaña para formar un directorio compuesto de leaders comunistas.

Ha declarado Mr. Green que el Congreso Americano del Trabajo de los obreros negros fué organizado por los comunistas para crear los prejuicios de la raza y enrolar a los negros en la Federación Americana del Trabajo. Trata de evitar que las organizaciones locales presten su apoyo a la realización de los proyectos de ese congreso que ha solicitado ayuda financiera.

Entre las diversas asociaciones a las cuales Mr. Green acusa de actividades comunistas, figuran la de los trabajadores irlandeses, el C mité de Auxilios a los campesi la federación obrera de la Li Educacional Amalgamacionista, Consejo de Defensa de los Traba dores y dos publicaciones obrer —(U. P.)

Se arresta a nueve portu gueses y doce italianos

TAMPA (Estados de Florida) 11 —Han sido arrestados 9 portugu y 12 italianos, por suponérseles fes de una organización intern nal que se ocupaba en introd clandestinamente extranjeros a tados Unidos.

La información al respecto que numerosos extranjeros han introducidos clandestinamente Cuba, mediante el pago de cie ciento cincuenta dólares por uno. — (U. P.)

LA EXPEDICION MAC. MILLA

WASHINGTON 11. — El comandante Mac Millán informa que fuertes nevadas y las nieblas impedido la realización de expl ciones aéreas. Comunica que no rán tentativas para establecer ba para aeroplanos hasta que aclare tiempo. — (U. P.)

Calefacción — Agua Caliente

SALAS DE BAÑO

Instalan los especialistas y mayores instaladores en estos servicios.

Depto. Sanitario de

MORRISON & Co.

SANTIAGO

SE VENDE en

CONDICIONES EXCEPCIONALES

espléndido terreno para bodega con derecho a desvío.

CALLE EXPOSICION, ESQUINA ANTOFAGASTA

—:— DIRIGIRSE: —:—

Murillo & Antunez

GALERIA ANTUNEZ —:— AGUSTINAS 1148

13—A.

PALACE HOTEL COPPOLA

BLANCO 1177 — VALPARAISO — Av. ERRAZURIZ 948

EL MAS GRANDE Y CONFORTABLE DE CHILE

Gran Sala de Baños de Agua Dulce y de Mar, fría y caliente, en el mismo Establecimiento.

Amplios departamentos con baños para familia, con frente al mar.

COCINA DE PRIMER ORDEN — ITALIANA Y CHILENA

Propietario: MANUEL COPPOLA

HASTA EL FIN

DEL MES SE LE OFRECE ESTA GRAN OPORTUNIDAD

MEDIAS DE SEDA
Precio excepcional . . $ 4.50
MEDIAS DE SEDA
Clase superior, gran surtido de colores de moda, rebajados a .. .. .. $ 6.00
MEDIAS DE MEDIO VELO
Mercerizadas, muy buena clase.. .. .. $ 4.50
Por docena .. .. $ 48.00

CALCETINES DE HILO
Mercerizados, en colores surtidos .. .. $ 3.[illegible]
CALCETINES DE SEDA
Sin falla, gran baratura $ 4.[illegible]
CALCETINES DE HILO
Con flecha bordada .. $ 4.[illegible]
Maquinitas "GILLETTE" $ 5.[illegible]

Nuestro surtido en MEDIAS Y CALCETINES es inmenso, y podemos corresponder en forma más amplia a todos en cuanto se refiere a calidad, comodidad, elegancia y economía.

TENGALO SIEMPRE PRESENTE QUE

LA REINA DE LAS MEDIAS

AHUMADA 360

Es la única casa especialista del ramo en Chile

INFORMACIONES CABLEGRAFICAS DEL EXTERIOR

DE NUESTROS CORRESPONSALES ESPECIALES VIA EASTERN Y ALL AMERICA CABLES INC. Y DE "THE UNITED PRESS". LOS ORIGINALES DE TODOS LOS CABLEGRAMAS QUE SE INSERTAN EN ESTA SECCION ESTAN A DISPOSICION DEL PUBLICO EN ESTA IMPRENTA.

EL PELIGRO DEL MOVIMIENTO SIONISTA

El profeor Toynbe estima que provocaría una gran tragedia. — Otros temas abordados en el Instituto de Ciencias Políticas de Williamstown.

WILLIAMSTOWN 11. — Hablando el profesor Toynbes en el Instituto de Ciencias Políticas sobre el movimiento sionista, dijo: "Hay un grave peligro en el movimiento sionista que posiblemente provoque una gran tragedia, a causa de la inmensa ola de nacionalismo que barre los países mediterráneos". Como posible solución insinúa que Palestina sea gobernada por una Comisión Internacional.

El doctor Rappard, miembro de la Comisión de Mandatos de la Liga de las Naciones, dijo: "Si deseáis no hacer un pueblo de un país, colocadlo bajo la dependencia de una comisión internacional. De todas las formas de anarquía, esta es la peor".

M. Rappard agregó que los judíos de Palestina se oponían sinceramente al bolcheviquismo a pesar de que casi todos son socialistas y están organizadas sobre bases comunistas. — (U. P.)

WILLIAMSTOWN 11. — Hablando en el Instituto de Ciencias Políticas el general Maurice discutió acerca de la Confederación de naciones británicas, y declaró que el Canal de Suez no continuaba siendo una arteria de vital importancia para el Imperio Británico, aunque retiene su antigua importancia económica. Señaló que la amenaza submarina en tiempo de guerra hacía preferible la ruta por el Cabo de Buena Esperanza, agregando: "Gran Bretaña debe proteger la ruta del Cabo de un ataque de flanco desde el Mediterráneo, y que Aden, y no Suez era un punto estratégico de importancia para ese propósito". — (U. P.)

WILLIAMSTOWN 11. —Mr. Rowe y el señor Santjago Iglesias han cambiado cartas referentes a la conferencia dictada por el primero. Mr Rowe dice que sus declaraciones fueron mal interpretadas y que la información que se dió sobre ella no representa sus sentimientos.

El señor Iglesias, por su parte, ha retirado las críticas que había hecho a la conferencia de Mr. Rowe, manifestando que se basaron en una información errónea. — (U. P.)

El armamentismo europeo

WILLIAMSTOWN 11. — Hablando en el Instituto de Ciencias Políticas, M. Robert Massen, financista francés, dijo que Francia, bajo las actuales condiciones, debía poseer un fuerte instrumento de defensa, siendo imposible que redujera sus gastos militares en una forma violenta en los años venideros. Dijo que Francia ya había reducido sus gastos en un 14 o|o sobre los presupuestos anteriores, a la gran guerra; mientras que Gran Bretaña los había aumentado en un 40 o|o. Agregó que los gastos de Alemania se elevan a 138 millones de dólares anuales, siendo los de Francia, de 250 millones, lo que mostraba una pequeña diferencia, tratándose de una nación enteramente desarmada y otra armada eficientemente. — (U. P.)

LAS TARIFAS ADUANERAS SURAMERICANAS

Una entrevista al secretario de la Asociación de Exportadores y Manufactureros, Mr. Alfred Dod. — "Sur América debe fomentar las importaciones de Estados Unidos".

(Correspondencia cablegráfica especial para "La Nación")

NUEVA YORK, 11.—El secretario de la Asociación de Exportadores y Manufactureros, Mr. Alfred Dod, que es, al mismo tiempo, presidente de la División de Exportación de la Asociación Nacional de Crédito, entrevistado sobre la creciente atención que prestan los exportadores y manufactureros de Estados Unidos a la mayor tendencia que se observa en los gobiernos latino-americanos a seguir el ejemplo de Estados Unidos en lo que respecta al aumento de las tarifas aduaneras proteccionistas, declaró que recientemente los exportadores y manufactureros se habían quejado de las dificultades que encontraban para vender en Sud América los productos de Estados Unidos, a causa de que no podían competir con las industrias locales protegidas, especialmente con las de productos textiles.

Mr. Dod hizo notar que estas dificultades se habían afrontado mediante la insinuación de que Estados Unidos y los países sudamericanos celebren acuerdos recíprocos, a fin de que queden protegidas por los derechos ya establecidos las industrias que sufren la competencia extranjera.

Esta insinuación es apoyada por muchos, mientras otros hacen notar que las tarifas aduaneras en Sud América lo mismo que en Estados Unidos, pueden ser causa, eventualmente, de un gran desarrollo de los negocios, del cual resultaría la estabilidad y la prosperidad, porque será necesaria una mayor actividad en las importaciones, a pesar de las tarifas.

Tanto Mr. Dod como la Asociación de Exportadores y Manufactureros esperan que estas teorías insinúen a Sud América que el establecimiento de las tarifas debe considerarse sólo como un medio de entradas. Sostienen sus afirmaciones asegurando que la producción de las fábricas en Sud América no basta para atender las demandas de la población; en muchos casos es necesario importar las materias primas.

En todo caso, de aquí a muchos años es mejor para Sud América fomentar las importaciones de Estados Unidos y no tratar de impedirlas mediante tarifas proteccionistas que sólo producirán el aumento de los precios de los artículos que deben ser importados de todas maneras y que podrían ser vendidos a un precio un 20 por ciento más bajo si no tuvieran que pagar los referidos derechos.—(Especial).

RUMANIA

El aviador Arrachart llega a Bucarest

PARIS, 11. — El aviador Arrachart, llegó a Bucarets y partió con destino a Moscú. — (U. P.)

HOLANDA

Un huracán azotó la Holanda oriental causando serios perjuicios

AMSTERDAM 11. — Anoche un huracán de cinco minutos de duración azotó la Holanda oriental, siendo el peor de que se tenga memoria en la historia de este país. Hubo por lo menos diez muertos y trescientos heridos, habiendo prácticamente arrasado con las aldeas de Langbovw, y Zeeland y la ciudad de Borculo. También causó estragos en todas las provincias de Overryssel, Gelderland y Brabante del Norte. — (U. P.)

PORTUGAL

España refuerza la vigilancia del Guadiana

LISBOA, 11. — El Gobierno de España ha reforzado la vigilancia del río Guadiana con otros tres buques de guerra.—(U. P.)

BRASIL

BUENOS AIRES, 11.— **Avisan de San Pablo que un gran incendio** destruyó totalmente el depósito de películas de la Agencia Cinematográfica de Matarrazzo. Los bomberos apenas consiguieron impedir que el fuego se propagara a los edificios contiguos. Los perjuicios han sido de consideración.—(U. P.)

ESPAÑA

4.000,000 de pesetas en billetes falsificados

BILBAO, 11.—Los Bancos de Viscaya calculan que billetes falsificados por una suma aproximada de cuatro millones de pesetas, circulan en Barcelona.

Las instituciones bancarias tratan de recogerlos.— (International).

Condecoración a M. Painlevé

MADRID, 11. — Se concedió al Premier de Francia, M. Painlevé, el Collar de la Orden de Carlos Tercero.—(U. P.)

ECUADOR

La celebración del aniversario de la Independencia

GUAYAQUIL 11. — La línea ferroviaria que se encontraba interrumpida debido a nuevos derrumbes, fué reparada y entregada nuevamente al servicio público; esto ha permitido conducir una cantidad enorme de víveres que se hallaban estacionados por falta de comunicaciones.

El aniversario de la independencia nacional fué celebrado con gran entusiasmo patriótico en Guayaquil Las unidades militares de la guarnición prestaron juramento a la bandera en presencia del Ministro y de la Junta venida desde Quito, la cual regresará mañana a la capital. — (U. P.)

ARGENTINA

La comitiva que acompaña al Príncipe de Gales

BUENOS AIRES, 11.—Hoy se dió a conocer el personal que compone la comitiva que acompaña al Príncipe de Gales, así como el nombre de los principales jefes del crucero "Repulse" que conduce al real viajero y del "Curlew", a que se trasbordará para venir a esta capital.

La comitiva del Príncipe de Gales la forman las siguientes personas:

El vicealmirante Lionel Halsey, controlador y tesorero del Príncipe; su secretario privado, Baronet Godfrey Thomas; los caballerizos mayores, capitán de navío Dudley North, mayor Piers Legh y teniente Greenaere; el cirujano jefe doctor White; los representantes oficiales de la prensa inglesa, Ralph Deaking, de la Agencia Reuter, el capitán Kemeth Roger; el fotógrafo W. I. Fair; el cinematografista capitán Darcas; un ayudante de la plaza mayor del "Repulse", comandante capitán de navío H. W. Hope; el segundo comandante capitán de fragata L. S. King; el ayudante del comando, teniente de navío H. R. Bennet; el jefe de máquinas, ingeniero J. E. G. Cunnungham; el capellán reverendo John W. Evans; el cirujano jefe doctor F. J. Cowans; el contador jefe E. Boucher la plana mayor del crucero "Curlew", comandante capitán de navío H. D. Bridges; el segundo comandante teniente de navío S. A. Pears; el ingeniero jefe C. W. Le Page; y el contador jefe R. F. Hewetson.—(Especial).

COMPOSTURAS de
Bandera 139
Teléfono Ingl. 4699

TRATAMIENTO CIENTIFICO DE LAS
ENFERMEDADES VENOSAS
Y DE LOS DISTURBIOS DE LA FUNCION OVARIANA
MÉNOVARINE
4 grageas al dia
VARICES-ALMORRANAS
Laboratorios Mondolan
PARIS
DEPOSITARIO PARA CHILE:
J.B. DIDIER. Santiago. Cas. 61

El conflicto entre el gobierno argentino y el Vaticano

HABRIA QUEDADO DEFINITIVAMENTE RESUELTO

El Nuncio Apostólico de Buenos Aires solicita una audiencia del Presidente de la República, antes de abandonar el país. — ¿Cuál es el verdadero significado de este retiro.

(Correspondencia cablegráfica de Luis María Alvarez, especial. para "La Nación")

BUENOS AIRES 11. — Se asegura que el conflicto suscitado entre la Santa Sede y el Gobierno argentino, a raíz de la provisión de arzobispado de Buenos Aires, quedó resuelto definitivamente. Aún cuando las informaciones en referencia no dan mayores detalles se sabe que sobre el aspecto de la cuestión en lo que se refiere al retiro del Nuncio Apostólico, el Vaticano no pone objeciones y que, en consecuencia, próximamente monseñor Beda Cardinali abandonará el país.

En cuanto a los demás puntos del arreglo no se conocen por el momento.

Interrogado el Ministro de Relaciones Exteriores al respecto, manifestó que no había recibido ninguna comunicación sobre dicho asunto.

Las informaciones a que aludimos aseguran, no obstante, en forma categórica que el conflicto entre la Santa Sede y el Gobierno argentino ha quedado resuelto con conformidad a ambas partes. Se añade que el Nuncio Apostólico, Monseñor Beda Cardinali, ha recibido del Vaticano la autorización necesaria para ausentarse de la República Argentina. Se ignora todavía la fecha exacta de la partida, pero el Auditor de la Nunciartura, monseñor Alberto Levame, entregó al Ministro de Relaciones Exteriores un documento de monseñor Beda Cardinali en que solicita del Presidente de la República una audiencia especial para presentarle sus respetos antes de abandonar el país.

BUENOS AIRES 11— El Auditor de la Nunciatura ha presentado una nota del Nuncio solicitando audiencia del Presidente para comunicarle que el Papa ha dispuesto que que se ausente del país. Los términos en que esta nota está redactada son por demás significativos, aunque son de perfecta cordialidad y armonía, lo que hace que se pueda observar la diferencia de tono que la presente nota tiene con las comunicaciones anteriores, especialmente con la nota de la curia sobre el sueldo de los vicarios, que fué la causa del conflicto y que motivó una actitud enérgica del Ministerio.

El Ministro de Relaciones, después de una conferencia con el Presidente de la República, ha fijado para mañana a las 3 P. M., la audiencia que el Nuncio Apostólico, monseñor Beda Cardinali, solicitó para despedirse del Gobierno. — **Especial.**

BUENOS AIRES 11. — La partida del Nuncio en Buenos Aires, que está incluída en la lista de traslados preparada por el Vaticano, no implica que por ello se considere solucionada la cuestión de relaciones entre el Vaticano y el Gobierno argentino,, sino que sólo se desea dejar expedito el camino al Senado argentino para proponer otra terna. — (U. P.)

SUIZA

EL MATCH INTERNACIONAL DE PISTOLA

ST. GALLEN, 11. — En el Concurso Internacional de Rifle, sobre la disctancia de 300 metros, el tirador Hartmann, de Berna, hizo 60 famas con 60 disparos, batiendo el record que se adjudicó el Domingo el sargento norteamericano Fischer, quien con 60 tiros hizo 56 famas.

Hoy se efectuará el match internacional de pistola, participando tiradores de Francia, España, Italia, Dinamarca, Holanda, Hugría, Bélgica y Suiza. — (U. P.)

El Ministro británico firma el Convenio del Opio

GINEBRA, 11.—En nombre del Gobierno de la India, el Ministro británico en Berna firmó el Convenio del opio que fué redactado en la Segunda Conferencia del 25 de Febrero.—(U. P.)

LA CORTE SUPREMA ORDENA PROCEDER ENERGICAMENTE CONTRA LOS ESTABLECIMIENTOS DE LIBRE ACCESO AL PUBLICO DONDE SE ULTRAJE A LAS BUENAS COSTUMBRES

En vista de los continuos denuncios llegados hasta los mismos altos tribunales de justicia, la Corte Suprema ha acordado últimamente tomar enérgicas medidas con todos aquellos empresarios o propietarios de salas de espectáculos en que se exhiban al público representaciones teatrales y cintas cinematográficas inmorales.

Igual determinación se tomará con las personas que publiquen folletos, escritos, estampas o novelas que falten a las buenas costumbres.

Para los efectos del cumplimiento de esta disposición acordada por ese tribunal, la Corte Suprema ha facultado a los jueces del crimen de la capital, para que ejerzan personalmente una estrecha vigilancia en las salas de espectáculos.

LOS JUECES DEL CRIMEN DIRIGEN UNA NOTA AL INTENDENTE MUNICIPAL

Con fecha de ayer los jueces del crimen señores Andrés Villagra, Fernando Soro Barriga, Marcos Aguirre, Erazo y Darrigrandi han dirigido al Intendente Municipal una nota en la cual solicitan de la Municipalidad la autorización necesaria para el libre acceso en los teatros y cines de la ciudad.

La nota dice así:

"La Corte Suprema, por acuerdo extraordinario, teniendo presente "que era público y notorio el hecho de que circulaban y exhibían en la capital, en establecimientos de libre acceso al público, folletos, escritos, estampas, novelas, representaciones teatrales y cinematográficas, etc., que podrían constituír verdaderos ultrajes a las buenas costumbres, lo que contemplan las disposiciones los artículos 373 y 374 del Código Penal, acordó alguna medida tendiente a evitar la repetición de estos hechos, e imponer el castigo a los delincuentes, de acuerdo con las disposiciones penales vigentes; oficiar a los señores jueces del crimen, transcribiéndoles tal acuerdo, y excitando su celo, a fin de que presten toda la atención que el caso requiere a tales casos.

Para el perfecto cumplimiento de ese acuerdo del más alto Tribunal de Justicia de la República, los jueces infrascritos necesitan el correspondiente libre acceso a los locales de los teatros de la capital, que están bajo la autoridad o supervigilancia de la corporación que US. tan dignamente preside, y, en esa virtud ruegan a US. se sirva disponer se arbitre la medida necesaria, a objeto de que se les provea de la entrada o carnet que corresponda a ese cargo.—(Firmados).—**Villagra.— Soro Barriga. — Erazo.—Aguirre.— Darrigrandi**"

EL INTENDENTE MUNICIPAL NO ESTA FACULTADO PARA AUTORIZAR EL ACCESO A LOS TEATROS

Ayer mismo el Intendente Municipal contestó la nota de los jueces del crimen, manifestándoles que la Municipalidad no tiene facultades para autorizar el libre acceso a las salas de espectáculos.

Termina el señor Phillips expresando que sólo puede autorizar la entrada al Teatro Municipal, cuando en dicha sala haya representaciones.

LA VELADA DE AYER EN LA UNIVERSIDAD DE CHILE

A ELLA CONCURRE EL PRESIDENTE DE LA REPUBLICA, EL EMBAJADOR DE LOS ESTADOS UNIDOS Y OTRAS ALTAS PERSONALIDADES. — CON ESTE ACTO SE DESPIDE A LOS ESTUDIANTES QUE VAN A NORTEAMERICA

Brillante resultó la velada que se efectuó ayer en el salón de honor de la Universidad de Chile, y con la cual los estudiantes de inglés del Instituto Pedagógico inauguraban las actividades de la Englis Students Society, y por otra parte, para despedir a cuatro alumnos del cuarto año que se dirigirán en breve a los Estados Unidos, a servir la cátedra de Castellano en diversas Universidades norteamericanas.

A la hora anunciada para la realización de este acto, el salón de honor de la casa universitaria se veía lleno de distinguidos miembros del profesorado, del Cuerpo Diplomático, familias de la sociedad, estudiantes, etc.

Los asientos de honor fueron ocupados por el Presidente de la República, señor Arturo Alessandri; Embajador de los Estados Unidos, Mr. Williams Millier Collier; el Ministro de Instrucción, señor José Maza; el Rector de la Universidad, y los estudiantes que van a Estados Unidos, y que son: señorita María Jenscke y los señores Alejandro Rivadeneira Hawkins, Martín Bunster Montero y Eduardo Neale Silva.

Se inició el programa confeccionado para la velada, con la ejecución al piano de Las Campanas, de Chopin, por la señorita María Ugarte, en forma que mereció el aplauso espontáneo de la concurrencia.

A continuación, el presidente del Centro, señor Guillermo Gandarillas, pronunció un elocuente discurso, dando a conocer a grandes rasgos la labor meritoria y tesonera desarrollada por los jóvenes que se van a los Estados Unidos a experimentar una nueva vida de amplísimos horizontes.

Por su parte, en hermosas frases llenas de optimismo, el Embajador de los Estados Unidos, Mr. Miller Collier, felicitó a estos jóvenes educadores que, con el alma pletórica de ideales, parten hacia la gran nación americana en misión de enseñanza.

Las vibrantes palabras del distinguido diplomático fueron calurosamente aplaudidas.

Constituyó un número interesante del programa el Himno Nacional norteamericano, cantado por las alumnas del Santiago College.

Después de otros números de canto y declamación, el señor Carlos Silva Cruz pronunció un hermoso discurso, que fué muy aplaudido.

LOS ESTUDIANTES SE DESPIDEN DEL PRESIDENTE DE LA REPUBLICA

En la tarde, los estudiantes, acompañados del profesor de Inglés, señor Raúl Ramírez, pasaron a despedirse del Presidente de la República, señor Alessandri, quien les deseó éxito en la misión que iban a cumplir en los Estados Unidos.

CORONADA CON EXITO SU LABOR, AYER PARTIO AL NORTE LA COMISION DE TARAPACÁ

TODO CUANTO SOLICITO DEL GOBIERNO LE FUE CONCEDIDO. — COMO LA COMISION AGRADECE EL APOYO DEL GOBIERNO Y DE LA PRENSA. — LA FORMACION DE UN COMITE PERMANENTE, EN FAVOR DE ANTOFAGASTA Y TARAPACA

Por el expreso de las 5 partió ayer a Valparaíso para de ahí tomar el "Ebro", que la ha de conducir de regreso a Iquique, la comisión de Tarapacá, que vino a gestionar el despacho de todas las obras públicas que esa provincia venía reclamando desde hace tantos años, para modernizar sus servicios locales y brindar el bienestar a que tan justo derecho tienen sus habitantes.

Antes de partir, la Comisión pasó a despedirse de S. E. y de los Secretarios de Estado, a quienes agradeció el decidido y entusiasta apoyo que encontró en los hombres de Gobierno, para el logro de sus aspiraciones.

Después, tanto el señor Amengual como el señor Brenner y periodistas que forman parte de la misión, llegaron hasta las oficinas de nuestro Director, a agradecer, a su vez, por medio de las columnas de "La Nación", la favorable acogida que le prestó la prensa de la capital, auspiciando sin descanso el despacho de todas las obras que figuraban en el memorandum de peticiones de que era portadora la Comisión, y que fué aceptado—como se sabe— en todas sus partes por el Gobierno, incluso la garantía fiscal para la contratación de un empréstito de quinientas mil libras.

En cordial charla con nuestro Director, cada una de las personas nombradas se manifestó muy agradecida de cuantos, de uno u otro modo, contribuyeron a que Tarapacá obtuviera todo lo que labrara en corto tiempo su bienestar.

—Queremos nos dijeron—que se sepa que nos marchamos muy satisfechos del éxito de nuestro cometido, y que ello se lo debemos, especialmente, a los que nos secundaron con incansable ahinco merecedor de la gratitud de los olvidados habitantes de Tarapacá.

Nuestra labor coronada con tan brillante éxito, puntualizó uno de los periodistas, el Director de "La Provincia" de Iquique, don Luis Bustamante, si bien ha recogido estos valiosos frutos, no se detendrá aquí: a nuestro paso por Antofagasta daremos vida a la plausible iniciativa del laborioso Alcalde Poblete, en el sentido de formar el "Comité Regional" pro realización de todas las obras que brinden sólido y duradero bienestar a Antofagasta y Tarapacá, y en esta cruzada que obedece a los más altos postulados de progreso para esa provincia, esperamos que "La Nación" (fiel vocero de las provincias en sus agitaciones progresistas) esté con nosotros.

A las protestas de adhesión hechas por nuestro Director, reiteramos ahora, desde estas columnas nuestro leal y caluroso apoyo a estas patrióticas iniciativas. Que al fin, las provincias que con el fecundo granero de Chile, merezcan la permanente y eficaz protección del Estado a que tienen innegable derecho.

ACTIVIDADES DEPORTIVAS MUNDIALES

Lilian Harrison no volverá a intentar la travesía del Canal de la Mancha en este año

BOULOGNE 11 — La nadadora argentina Lilian Harrison se encuentra todavía bajo la influencia del ataque que sufrió ayer. Ha declarado que este año no volverá a intentar la travesía del Canal de la Mancha. — (U. P.)

Los vegetales y la travesía del Canal de la Mancha

CABO GRIZ-NEZ, 11. — No podrá usted, nunca cruzar a nado el Canal de la Mancha comiendo solamente vegetales", fué la declaración que hizo a Lillian Harrison, después de su heroica tentativa para cruzar el canal, su entrenador Abez Wolfe.

Es indudable que la negativa de Lillian Harrison para comer carne durante su entrenamiento debilitó su resistencia para soportar el frío.

Por su parte, la nadadora ha hecho la siguiente declaración:

"Estoy segura de que habría triunfado a no ser por la circunstancia de que, de repente, el agua se puso insoportablemente fría. Espero repetir mi tentativa el año próximo". (International).

El nadador Perks posterga la travesía

LONDRES 11. — El nadador Perks, que se proponía atravesar el Canal de la Mancha, a nado, postergó su intentona debido a la braveza de mar. — (U. P.)

GRIS NEZ 11. — La nadadora señorita Lilian Harrison se recobró completamente después de la prueba última en que intentó atravesar el Canal. Su padre declaró que no volverá a nadar por algunos años, después de un entrenamiento que le desarrolle más la resistencia, con la edad. Sin embargo, la señorita Harrison declaró que volvería a intentar la prueba, sin no en este año, por lo menos en el venidero. También dijo que se quedaría en Gris Nez hasta que efectuara su ensayo la nadadora Helmi, yendo en seguida a Londres y después a Buenos Aires.

La prensa elogia los esfuerzos de la señorita Harrison.

La nadadora señorita Ederle reanuda su entrenamiento mañana, habiéndose fijado la fecha del ensayo, para el 18 de este mes. — (U. P.)

Dempsey se encontraría en pésimas condiciones pugilísticas

NUEVA YORK, 11. — De Forest ha declarado que el título de Dempsey corre grave peligro si el campeón pelea en el presente año. Dice que hay cuatro pugilistas de peso pesado que podrían batir a Dempsey.

De Forest acaba de regresar de Los Angeles en donde tuvo oportunidad de ver a Dempsey y encontró que el campeón llevaba una vida regalada y que estaba en muy malas condiciones pugilísticas, debido principalmente a las actividades que le demandan sus negocios. Estima De Forest que el campeón necesita seis meses de duro trabajo para recuperar sus antiguas condiciones de pelea.

Agregó que Fitzsimmons había firmado con Dempsey un contrato sobre la pelea con Harry Wills sobre la base de pagar al campeón un millón de dólares.— (U. P.)

Tunney peleará con Wills

NUEVA YORK, 11. — Gene Tunney firmó con Tex Rickard un contrato para medirse con Wills en un match de 15 rounds, en el Yankee Stadium, el 25 de Setiembre o el 12 de Octubre. Wills se encuentra en Europa y Rickard no ha podido conferenciar con su manager, Paddy Mullins. —

Battling Siki tendrá que salir de Estados Unidos

NUEVA YORK, 11. — El Comisionado de Inmigración, Mr. Curran, ordenó al pugilista de color Battling Siki salir del país en el plazo de 30 días.

La Comisión de Box no ha revocado la licencia a Siki, pero ha manifestado que no le permitirá pelear.

La pelea del Sábado entre Siki y Silvani fué suspendida, asignándose el triunfo a este último cuando el negro se negó a pelear seriamente.—(U. P.)

JACK RENAULT ENFERMO DE PLEURESIA

NUEVA YORK, 11. — El match que se debía realizar esta noche entre King Salomón, de Panamá, y Jack Renault, del Canadá, ha sido suspendido a causa de que Renault está atacado de pleuresía. Los promotores no han podido encontrar un sustituto adecuado. — (U. P.).

HASTA LA FECHA
sólo se podía detener en parte la ARTERIO-ESCLEROSIS y los accidentes y enfermedades de las arterias
Ahora el SILICYL Camuset
nuevo preparado científico francés (medalla de oro París 1924) hace retroceder y sana: ARTERIO-ESCLEROSIS, HIPERTENSION, ANEURISMA, ANGINA PECTORIS, restituyendo a las arterias el elemento vital de sus células.
CONSULTE A SU MEDICO
Inyecciones para casos avanzados, Comprimidos para tratamiento habitual —— LABORATOIRES CAMUSET-ABLON (S & O) GRANCE
representantes: Paelle y Finat Ltda., Huérfanos 1235, Casilla 983, Teléfono 4550
EN VENTA EN LAS PRINCIPALES FARMACIAS

DON FEDERICO WIGHTMAN ES NOMBRADO VICE - PRESIDENTE DE GRACE EN CHILE

Don Federico Wightman, actual administrador general de la firma W. R. Grace y Cía., en nuestro país, ha sido designado por el Directorio de esa importante firma comercial, para el alto puesto de vice-presidente de la Casa en Sur América.

La personalidad del señor Wightman, es sobradamente conocida, no sólo en los círculos comerciales, sino en los sociales, en donde se ha hecho acreedor de las simpatías generales.

El merecido ascenso del señor Wightman a uno de los más altos cargos de la Casa Grace, ha sido recibido con general satisfacción, ya que es el justo premio a la laboriosidad y competencia de un empleado que, por largos años, ha dedicado todas sus actividades al servicio de esa firma.

El señor Wightman, es el único vice-presidente que ha sido nombrado en Sur América.

"LA RIQUEZA MINERA DE CHILE"
REVISTA MENSUAL de MINAS
APARECE HOY
En venta en las Librerías de los señores HUME & WALKER, ZAMORANO y CAPERAN, L. J. WEBB, NASCIMENTO, SALVAT, LA ANTIGUA LIBRERIA y en los puestos de venta de diarios.
Administración: Edificio Ariztía, 3er. piso, oficina 8. — Casilla 2463, Santiago.

INCORPORAMOS HOY MIERCOLES

EN NUESTRA

GIGANTESCA LIQUIDACION ANUAL DE AGOSTO

Nuestras importantes Secciones

CONFECCIONES PARA SEÑORAS Y NIÑAS

Sección Cretonas

CRETONAS doble ancho..	$	8.90
CRETONAS 80 centímetros..	$	4.25
GASA MADRAS para cortinas, doble ancho, crema, desde..	$	3.90
GASA MADRAS, doble ancho, crema, con guarda color, desde..	$	5.90
GASA MADRAS, de colores, desde..	$	4.90
GASA BLANCA, para cortinas, doble ancho, desde..	$	4.25
GASA BLANCA, doble ancho, con doble guarda.. ..	$	4.50
GASA BLANCA, doble ancho, con doble guarda de color..	$	4.90
GASA BLANCA, doble ancho con doble vuelo	$	5.90
PUNTO DE MALLA, bordado, 1.30 ancho..	$	6.50
PUNTO DE MALLA todos colores, 1.80 ancho.. ..	$	9.90
PUNTO GRIEGO BLANCO, 1.80 mt. ancho	$	4.25

Sección Niños

VESTIDOS

TEJIDOS DE PURA LANA, modelos caprichosos, en todos colores y distintos tamaños, artículo importado, de primera calidad, con y sin gorro. VALIAN $ 45 y 50. AHORA

A ELEGIR: $ 14.90

CAPAS Y CHALECOS

TEJIDOS DE PURA LANA, inmensa variedad de modelos y colores de moda. A elegir, al ínfimo precio de

$ 24.00 CADA UNO

PALETOCITOS TEJIDOS

DE LANA FINA, con gorro igual, en todos colores, para niñas de 3 a 6 años. Artículo importado. OCASION UNICA. Valían $ 65 y $ 75. Ahora

A ELEGIR: $ 35.00

TERNITOS TEJIDOS

DE JERSEY DE PURA LANA. Ocasiones únicas de nuestras grandes liquidaciones de AGOSTO. Precio de gran ocasión. A ELEGIR

CADA UNO: $ 19.50

SOMBREROS ADORNADOS

INMENSA VARIEDAD de modelos importados, para niñitas y pa- [illegible], Grandes ocasiones : $ 19.50, $ 17.50,

$ 14.50

PALETOES TEJIDOS, gran variedad de colores, desde $ 45, $ 55 y..	$	59.00
PALETOES TEJIDOS importados, inmenso surtido..	$	75.00
PANTALONES DE JERSEY, de lana muy fina..	$	19.50
PANTALONES DE JERSEY, de algodón afranelado..	$	9.90
PANTALONES DE ALGODON mercerizado..	$	6.90
CAMISETAS forma Imperio, desde $ 8.50, 10.50 y..	$	12.50
REFAJOS de algodón afranelados, desde..	$	9.90
TRAJES TEJIDOS importados, desde $ 95 y..	$	150.00

ABRIGOS

DE GAMUZA de lana francesa, de calidad insuperable, con forro de seda.

A ELEGIR: $ 98.00

PALETOES CORTOS

DE ASTRAKAN, FORADOS EN SEDA,

A ELEGIR: $ 85.00

ABRIGOS

DE PIEL DE OSO, LARGO TRES CUARTOS, SALDAMOS AL INFIMO PRECIO DE $ 120 Y

$ 75.00 CADA UNO

ABRIGOS

DE PIEL DE BUFFALO, EN NEGRO Y COLORES, TRES CUARTOS DE LARGO

$ 150.00

ABRIGOS

DE GENEROS ESCOCESES, MODELOS DE GRAN MODA. VALIAN $ 290 Y 350.

AHORA: $ 150.00

ABRIGOS

INGLESES, CONFECCIONADOS EN CASIMIRES DE ALTA FANTASIA. VALIAN $ 325.

AHORA: $ 165.00

TRAJES SASTRE

DE GAMUZA DE LANA FINA, EN NEGRO SOLAMENTE, CON RICO FORRO DE SEDA. VALIAN $ 250.

AHORA: $ 95.00

TRAJES SASTRE

EN POPELINA Y GABARDINA DE LANA FINA, CON RICO FORRO DE SEDA. VALIAN $ 350.

AHORA: MITAD DE PRECIO: $ 175.00

BATAS

DE SEDA FINA, INMENSA VARIEDAD DE MODELOS EN COLORES DE MODA. VALIAN $ 275,

AHORA: $ 125.00 CADA UNA

BATAS

DE TERCIOPELO DE LANA FRANCESA, de gabardina, y de crepé marrocain de pura lana. Gran variedad de modelos en colores de moda. VALIAN $ 190,

$ 95.00

Los Almacenes Ingleses

STRUTHERS & MC. ROSTIE —:— ESTADO ESQUINA HUERFANOS CASILLA 956

Las señoritas Pina Echenique Correa, Luz Gandarillas, Elena Claro Montes, Elvira Garcés Gana, Sofía Hurtado Quesney, Tita Díaz, Raquel Ureta Valdés, María Isabel Larraín, Luisa Wightman Hoffman, Olivia Larraín Echeverría, Lucía Vergara, Amelia Vial Correa, Isabel Besa, Teresa Langlois Délano, María Villegas, Inés Echenique Correa, Carmen Martínez Prieto, Chita Rivas González, Inés Cox Balmaceda, Violeta Wightmann H. y Tyleen O'Brien, que tomarán parte en la fiesta social que se realizará el 19 del mes en curso en el Teatro Victoria. (Entre nieves y castañuelas)

LA CONFERENCIA DE AYER.—Con un salón pleno se realizó ayer, tarde la conferencia del escritor colombiano don Juan Ignacio Gálvez, quien varias veces fué interrumpido por los aplausos de la selecta concurrencia.

El conferencista con acopio de datos, anecdóticos y recuerdos personales, disertó durante una hora sobre la poesía popular en Colombia, desde sus orígenes, y sobre los improvisadores, recitando improvisaciones de Joaquín Pablo Posada, César Conto, Soto Borda, Julio Flórez y muchos otros, rememorando la vida intelectual bogotana y los rasgos chispeantes de sus poetas.

Gálvez con la amenidad de su relato, supo mantener todo el tiempo el interés del público que, al final lo aplaudió largamente.

SOCIEDAD "ROSARIO ORREGO".—Se nos encarga citar a todas las socias de la Sociedad Rosario Orrego, a asamblea general para el Sábado a las 10 A. M.

Tabla: estatutos, lectura de la memoria anual, elección de directorio.

Se encarece la asistencia.

MANIFESTACION.— Con motivo del viaje a Europa del señor Enrique Cintolesi Flores, un grupo de sus amigos le ofrecerá una comida el Sábado 22 del presente, en el Restaurant Mathey.

Las adhesiones se reciben en Ahumada 328.

IN MEMORIAM.—En memoria de don Luis Godoy, su familia invita a sus parientes y amigos a una misa que se dirá mañana Jueves 13, en la Iglesia de San Agustín, a las 10 A. M.

A ARICA.—Por el vapor "Ebro" se embarcan hoy en viaje a Arica el señor Diego Molina Letelier y señora Cristina Briebe de Molina.

MATRIMONIO SILVA SOMARRIVA - MATTE AMUNATEGUI.—Se ha concertado el matrimonio de la señorita Delia Matte Amunátegui con el señor Jorge Silva Somarriva.

A BOLIVIA.—Hoy parte de Valparaíso a bordo del vapor "Ebro" con destino a Bolivia, el ingeniero agrónomo señor Vicente Valdivia Urbina, jefe del Servicio de Viticultura y Enología.

El señor Valdivia va como delegado del Gobierno a la Exposición Internacional de La Paz.

UNA EXPOSICION DE MODAS—Hemos visitado la exposición de modelos de vestidos y tapados que ha inaugurado Mademoiselle Nelly en un salón del Hotel Savoy.

Esta exposición de creaciones de la moda parisiense deja una excelente impresión en el visitante.

Nuestras damas encontrarán modelos que podrán lucir con orgullo en las fiestas que han de realizarse con ocasión de la visita de S. A. R. el Príncipe de Gales, y en las funciones de la Compañía Lírica del Municipal.

Tuvimos ocasión de ver un grupo numeroso de distinguidas damas de nuestra capital, que asistía a esta exposición, y nuestra apreciación concordaba con ellas, en el sentido ya expresado.

Baile

Escuela moderna de bailes de salón, dirigida por el profesor práctico y de más actualidad:

Profesor M. AGUILAR

Hoy, como de costumbre, de 6 a 8, habrá academia de libre práctica dedicada a los alumnos.

SAN ISIDRO 14

ALFONSO MOLINA
E HIJO

Joyeros

Agustinas 804 - 806

(Esq. San Antonio)

ALIMENTO FOSFATADO

GLADYS

Mantendrá a sus niños sanos y robustos

CALZADO TEJIDO

y gamuza Begl, es la última moda. Surtido completo, tiene

"BOTERIA MOREL" — SAN ANTONIO 85

VENDO BONITO

Automóvil Europeo

Partida automática, turismo, siete asientos tapiz cuero, toda clase repuestos, con muy buen equipo y en perfecto estado. Precio de ocasión.

12—A.

SAN MARTIN 64

LOS MATRIMONIOS CONCERTADOS.—

Señorita Ernestina Peralta Martínez, cuyo matrimonio con el señor Alfredo Bravo Cisternas quedará concertado

Señorita Rebeca de la Barra V., cuyo matrimonio con el señor Enrique Rivera C. ha quedado concertado

Señorita Inés Mandiola Tagle, cuyo enlace con el Sr. Eduardo Cárcamo Fuchslocher ha quedado concertado

Srta. Ana Salamovich Brotfeld, cuyo matrimonio con el señor Miguel Merkins se concertó últimamente

Señorita Raquel Ramírez Gana, cuyo matrimonio con el señor Nicolás del Valle V. ha quedado concertado

SANOS Y ROBUSTOS

se crían los niños alimentándolos desde la primera infancia con

"DRYCO"

El alimento similar a la leche materna.
En venta en todas las Boticas.

EN HONOR DE DON ANDRES RAMIREZ SANZ.—

Con motivo de encontrarse de paso en Nueva York el Sub-director tor del Banco de Chile, señor Ramírez Sanz, los miembros del Club Financista de Nueva York festejaron con un banquete que numerosos representantes de la alta banca de esa ciudad le ofrecían.

Entre los asistentes se encontraban los presidentes del Corn Exchange Bank; presidente del National Grace Bank; vice-presidente del Guaranty Trust; vice-presidente del National City Bank; Cónsul de Chile, señor Ovalle Correa; Luis Valverde, Gerente de Grace y Cía.

PARTE.— Circula el siguiente: "Miguel Vender Albright y Clotilde Macció de Vender, participan a Ud. el matrimonio de su hija Felicia con el señor Luis Ríos Candia y le invitan a la ceremonia religiosa que se efectuará en la Iglesia de San Vicente de Paul el Sábado 15 del presente, a las 12 M.

Santiago, Agosto de 1925."

EL MAYOR MILLAN.—Ha postergado su viaje hasta nuevo aviso, el Mayor Millán, quien ha recibido del Supremo Gobierno una nueva comisión en Estados Unidos cuyos estudios y preparación lo demorarán algunos días.

Es probable que el Mayor Millán parta antes de Setiembre próximo.

VIAJEROS.—Ha regresado de Valdivia, después de una jira comercial al Sur, el Gerente General de la Famous Players Lasky Corporation de New York, señor Benito del Villar.

—A su fundo en Bulnes, se ha dirigido don Oscar Bustos Palacios.

—Se ha dirigido al Sur don Guillermo Subercaseaux.

EN HONOR DEL PROFESOR DE LA SORBONNE Mr. LOUIS LAPICQUE.—Las alumnas de los cursos superiores del Liceo Antonia Salas de Errázuriz ofrecerán esta tarde, a las 6 P. M., en el mismo local del establecimiento, Delicias 1573, un té en honor del distinguido sabio, M. Louis Lapicque y su distinguida esposa.

Después de servido el té, seguirá un lucido acto literario-musical en el que M. Lapicque participará gentilmente.

La Dirección del Liceo y las alumnas ya han repartido numerosísimas invitaciones a distinguidas personas de nuestra sociedad.

ENTRE NIEVES Y CASTAÑUELAS.— Se ruega a las señoritas que representarán en esta gran fiesta, que se dará en el Teatro Victoria, asistir puntualmente a los últimos ensayos que serán:

Cuadro Español, Jueves 13, a las 9 1|2 P. M., en Dieciocho 160.

Sueño de Navidad, Viernes 14, a las 2 P. M., en Catedral 2395.

Cuadro Ruso, Miércoles 12, a las 2 P. M., en Dieciocho 160.

LOS ELEGANTES SIEMPRE BUSCAN

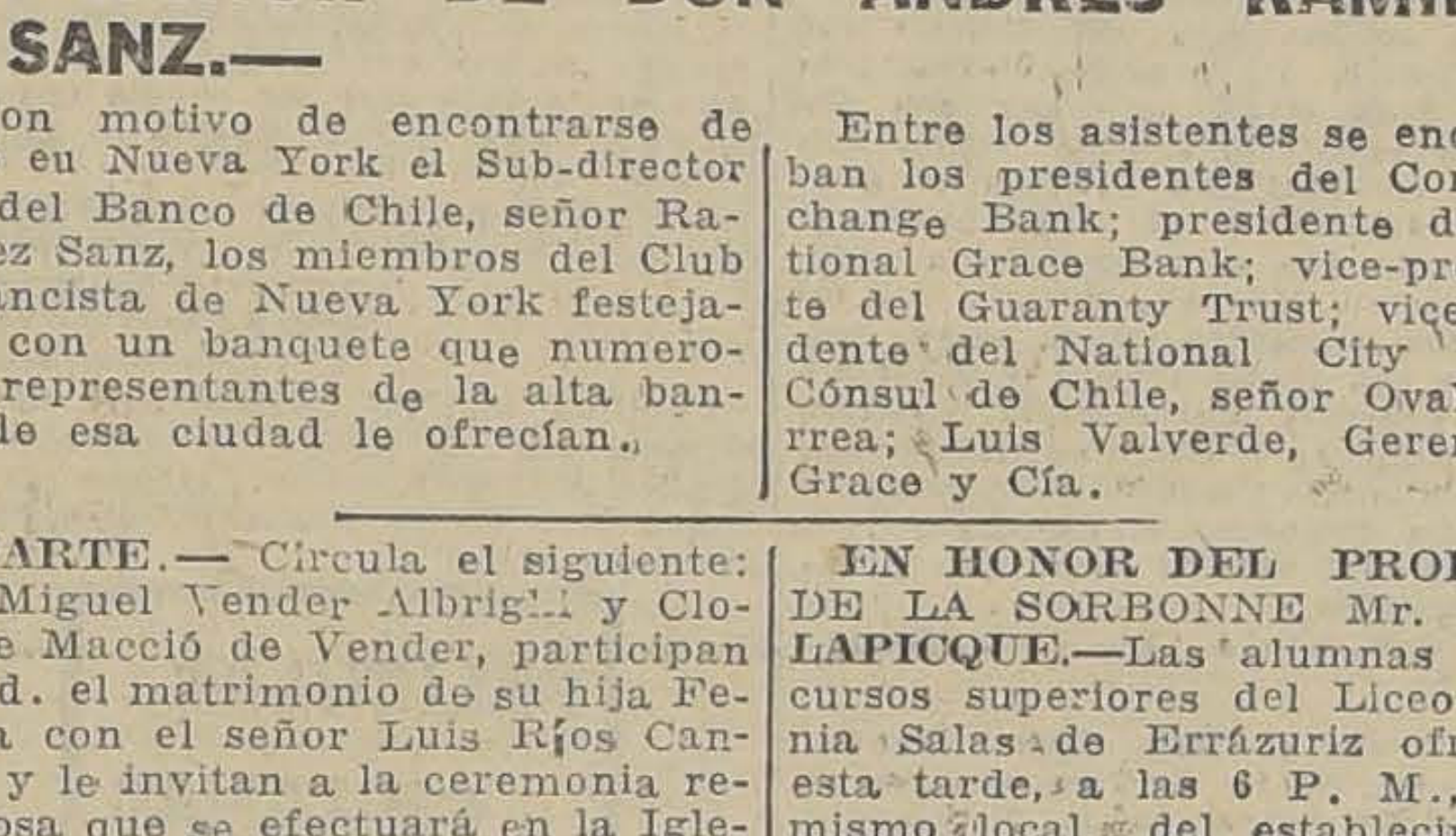

EL AGUA DE COLONIA

DOBRY

Porque saben que es inmejorable en su perfume finísimo y delicado.
Pedirla en todas partes.

ACEITE PURO DE OLIVA

Boccanegra

SU PRESTIGIO RESIDE EN SU CALIDAD

CAMBIASO Hnos. VALPARAISO-SANTIAGO

SOCIEDAD COMERCIAL SABIONCELLO ANTOFAGASTA-IQUIQUE

LA CONFERENCIA DE ESTA TARDE EN EL CLUB DE SEÑORAS.—

—Verdadero entusiasmo ha despertado en nuestros círculos sociales e intelectuales, la conferencia que dictará en este Club, hoy, a las 6.30, el Excmo. señor William M. Collier, Embajador de los Estados Unidos, cuyo interesante tema versará sobre la actuación del "Primer agente diplomático americano en Chile, señor Joel Roberts Poinsett, 1811-1814".

Un lucido programa musical completará los números de esta interesante velada a la cual se nos encarga invitar especialmente a los miembros del Cuerpo Diplomático y a nuestra sociedad.

EL SEÑOR LUIS ZEGERS RECASENS HA FALLECIDO EN PARIS.—

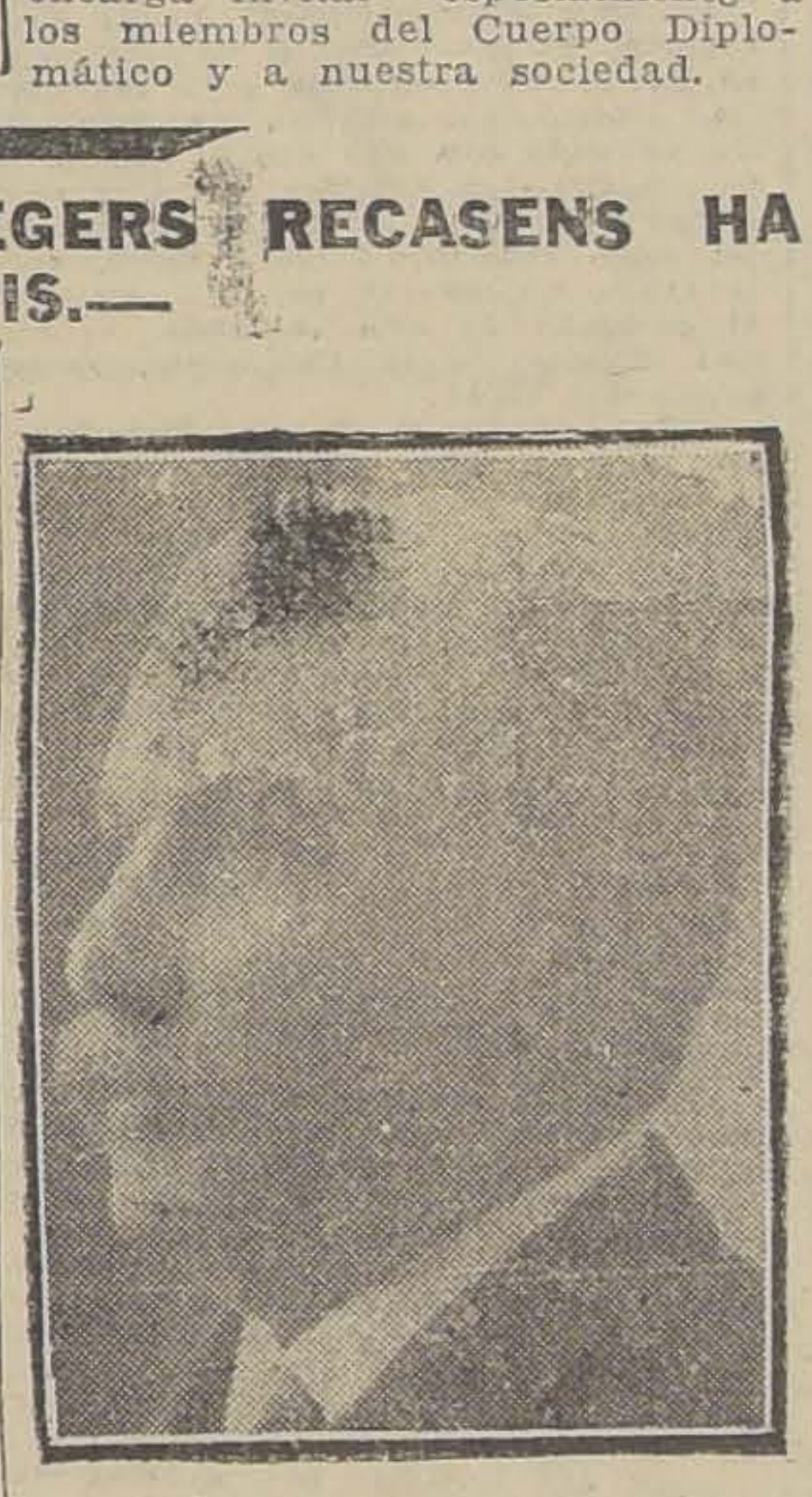

Nuestros círculos sociales e intelectuales han sido dolorosamente sorprendidos con la noticia trasmitida por el cable a mediodía de ayer que da cuenta del fallecimiento del señor don Luis Zegers Recasens, ocurrido antenoche en París, donde se había radicado desde hacía tiempo.

La personalidad del señor Zegers era justamente apreciada en todos los círculos donde se le estimaba por las especiales dotes que le adornaban. Su recto espíritu y su hombría de bien le habían granjeado generales simpatías.

Con el desaparecimiento del señor Zegers pierde nuestro país a un ciudadano ilustre, y la sociedad a uno de sus miembros más estimados.

LA PERSONALIDAD DEL SEÑOR ZEGERS

Nació el 27 de Junio de 1849. Cursó sus estudios en el Liceo de Valparaíso y después en el Instituto Nacional de Santiago. Hizo el curso de Matemáticas en la Universidad de Chile.

El 1872 vino a Chile la comisión Astronómica francesa presidida por el sabio M. Bernardieres, que venía a observar el paso de Venus por el sol. Don Luis Zegers cooperó eficazmente en esta labor.

En el año 1873 el sabio Edison, conocedor de la preparación científica del señor Zegers le enviaba como obsequio el primer fonógrafo que vino a la América del Sur, con una dedicatoria sobre una plancha de plata, y en la que decía: "To the profesor Luis L. Zegers from Thomas Albbex Edison".

Mas tarde el señor Zegers, el año 1886 fundaba la primera compañía de Teléfonos. El año 1890 la Oficina Meteorológica de Chile de la que fué su principal colaborador.

Muchos años de trabajo dedicó el señor Zegers a la confección de su gran obra de Física General, que hoy día sirve de texto de Enseñanza en las Universidades de Chile, y que ha sido adaptada como texto oficial de la enseñanza en la Universidad de México.

Hay muchas otras obras de interés científico sin tomar en cuenta su labor como colaborador en la prensa que fué, brillante, profunda y continuada.

Su labor como profesor durante más de cuarenta años, es por demás conocida.

El Gobierno francés le condecoró con el grado de oficial de la Legión de honor.

LA Srta. ISABEL G. REYES.—Después de soportar una larga y penosa enfermedad ha rendido su tributo a la muerte a la temprana edad de 21 años, la Srta. Isabel G. Reyes.

En el círculo de sus relaciones era muy querida por las bondadosas prendas que adornaban su carácter.

Sus funerales se efectuarán hoy a las 4.30 de la tarde, los que sin duda darán una prueba del profundo pesar que ha causado su muerte.

FALLECIMIENTO.—Hoy, a medio día se efectuarán los funerales del guardiamarina señor Oscar Mandiola Tagle, cuyo fallecimiento acaeció en Iquique.

Baja a la tumba el señor Mandiola a la edad de 21 años, habiéndose conquistado a temprana edad el aprecio de sus camaradas y amigos y la alta estimación de sus jefes, que siempre vieron en él al oficial recto y pundonoroso.

El cortejo saldrá a las 11 de la mañana desde la Estación Mapocho.

LA MEJOR SALA DE TÉ
ES FANCY TEA ROOM

:: Que hoy es el sitio ::
preferido de reunión
de nuestra sociedad.

Mme. JUANITA MIGURAS

avisa a su distinguida clientela, que recién llegada de París, inaugurará en pocos días más su exposición de trajes y sombreros de alta novedad, en el

HOTEL SAVOY

Dr. Gilberto Alessandri P.
CIRUJANO-DENTISTA
Especialidad en Cirugía Denta
COMPAÑIA 1327
Horas de oficina: 10 A. M. 12 M. y 2 a 6 P. M.

—Ha nacido Luis Hernán Gal Corominas, hijo de la señora C. de Gabler y del Dr. Enrique bler H.

COMIDA.—Anoche se efec la comida con que los alum del Instituto Nacional, que ter naron sus estudios en dicho es blecimiento, el año 1914, celeb ban el aniversario de su fun ción.

La comida se llevó a cabo el restaurant Mathey y a asistieron los señores: Gab Amunátegui Jordán, Domingo S ta María Sánchez, Enrique Phill R. Peña, Alejandro Abascal B net, Enrique Pinaud Cheyre, dardo Goitía, Carlos Atienza draza, Julio Pistelli B., Lore Sazié Herrera, Marcial Gonz von Marées, Luis Adduard Cor lán, Capitán Manuel Rodríg Sepúlveda y capitán José M. S ta Cruz Errázuriz.

Adhirieron los señores: Ma Fernández Zegers y Alberto ñartu Campino.

BANQUETE.— El personal la Sección Ahorros de la Caja Ahorros de Santiago, Oficina C tral, festejó anoche en el C Bancario, a su jefe don Ad Mackenna C.

Asistieron los siguientes se res: Carlos Rodríguez García H dobro, Miguel A. Soto, Julio asr Larraín, Oscar Aguirre, Ca Escudero, Pablo Silva, Ferna Fuenzalida, Ignacio Palacios, V tura Anrique, Rubén Barriga, car Muñoz, Carlos Rivera, Muñoz, Daniel Cerda, Edua Araos, Alfonso Cerda, Eduardo dunate, Aníbal Contreras, R Baltra, Luis Barrales y varios ot cuyos nombres se nos escapan.

¿Quiere Vd. poseer un rostro hechicero? Use la maravillosa

Crema del Harem

NACIMIENTO.—Ha nacido Lavinia Violeta, hija de don Leonidas Banderas Cañas y de la señora Lavinia Miller de Banderas.

ANOCHE DEBUTO LA COMPAÑIA NICC DEMI.—

Es tarea ingrata para un crítico el tener que juzgar a artistas italianos a través de una obra francesa, y, todavía de una obra francesa donde la galantería y el "sprit gaulois", se desarrollan en una gama tan sutil de matices y colores. La frivolidad italiana es otra, más densa, más intencionada, más sustanciosa, si se nos permite el vocablo. Así lo que gana el diálogo en intensidad lo pierde en ese esmalte finísimo y claro que el comediógrafo francés pone en sus obras.

Con todo, "Si je voulais", de Gerardy, alcanza en la interpretación del conjunto de Niccodemi, que debutaba anoche en el Victoria, una brillante ponderación de belleza, salvadas todas las distancias de la propiedad y color que la obra tendría en manos de una compañía francesa. Hubiéramos preferido entrar en conocimiento del conjunto italiano por medio de una obra italiana de la copiosa e interesante producción de este último tiempo. Desde la irrupción inesperada y sensacional de Pirandello, en la escena italiana, hasta las últimas "fumisteries" de Masimo Bontempelli, nada absolutamente nada, sabemos de este teatro italiano, que interesa y preocupa ya en la Argentina, en Francia y hasta en Estados Unidos. Es, pues, doblemente sensible tener que juzgar a esta compañía en una obra que tiene que serla forzosamente extraña, pese al talento brillante de Vera Vergani y a las facultades notorias de interpretación que se evidenciaron anoche en sus buenos colaboradores.

"Si je voulais" es una comedia fina, en que la dramaticidad no alcanza esa agitación teatral que satisface el gusto del gran público. Es una comedia para gente un poco ociosa, que gusta del diálogo suave y de la ideología perezosa. Esta comedia elegante, en que el conflicto no alcanza a la crisis dramática y en que hay siempre un humorismo sonriente o una ironía burlona, es para públicos que tienen una decidida vocación por el teatro, y que va a él sin pedirle sacudidas cardíacas violentas. Cuando el espectador paga en Chile 20 pesos por una platea, quiere que se le dé una impresión equivalente a esa suma.

En la comedia de Gerardy, el conflicto merodea en torno a una mujer honesta, honestísima, que de repente se da cuenta de que no entusiasma sino a su marido, mientras sus amigas conquistan y hacen estragos en las filas enemigas.

Esta mujer, por cierto, no sie ningún deseo de serle infiel a esposo, pero querría atormentar poco a los hombres, saber que ce impresión en ellos y que ti encantos y atractivos suficientes ra despertar la inquietud y la zobra en los corazones masculin Esta buenísima señora tiene amiga que se fragua una pas ardiente por semana y esto la pierta y la hace desear también adoración frívola e irreverente los hombres.

¿Por qué no la galantean ni primo, ni su amigo Berthier? ¿ que parece que los hombres no re ran en ella y la dejan vivir conflictos ni preocupaciones? ¿ que no tine ningún encanto, es no agrada sino a su marido? en el fondo de la comedia sólo conflicto de la vanidad femen pero Gerardy lo ha desarrollado tanta suspicacia y liviandad que tres actos pasan sin sentirse en prodigioso devaneo de coquete ficticias y de deliciosos y espirit les embustes. Para el público ch no, hay que confesarlo, esto es co; precisa más conflicto y más vio.

Menos mal que la ponderación tística que da el conjunto a la disimula su debilidad. Sólo la sencia de Vera Vergani, que pareció desde el primer instante artista inteligentísima, llena el pectáculo de interés y de belle Vera Vergani, es una mujer int sante y sin forzar el adjetivo, plendorosa. Esta es la palabra. frase, el momento, la situación quieren un brillnate esplendor en poder. Da relieve y valor a lo significante y es porque aparte su figura y de su distinción, exhibir con admirable naturalidad espíritu y su temperamento. Es quien anima y da vida a la esce

Por una excepción en los conj tos que presentan un gran arti éste tiene junto a Vera Verg un grupo selecto de colaborado Luigi Cimara, el galán es un ar ta joven, de figura distinguida y limita su acción con una discr sobriedad. Otras figuras intere tes destacadas anoche, son Lía Candini y Rugeere Lupu, que no merecen junto al brillo de Vera.

Por lo demás, con la obra del but, se ha visto que Niccodemi puesto especial cuidado en preser un teatro montado con gusto y gancia. "Si je voulais", se desa lló con espléndidos interiores.

El público se manifestó com cido y llamó a escena al señor Ni demi, quien ya al iniciarse el es táculo había dicho unas cuantas labras de saludo.

Para hoy el programa anuncia Enemiga", de Darío Niccodemi.

León Roch.

FENOCREOL

EL DESINFECTANTE AL ALCANCE DE TODOS

PURIFICA EL AIRE
QUITA los malos olores
AHUYENTA los insectos
DESTRUYE LOS GERMENES DE LAS ENFERMEDADES

En venta en todas las Boticas, en envases de 100 y 250 gramos y latas de un litro.

DOCTOR
OSCAR BEZANILLA
DENTISTA
Rosas N.o 1210
ESQ. MORANDE
Dentaduras con o sin paladar.
Extracciones difíciles. Pyorrea.
HORA FIJA
TELEFONO 455 — SANTIAGO

Teatro
Comedia
MAÑANA
JUEVES
A las 6 P. M.
AUDICION
POETICA

BERTA SINGERMAN

BUENO, HERMOSO
Y PERFECTO
ES EL CALZADO "MOREL"
SAN ANTONIO 85

IMPERIO=HOY

(Especial 6.30 P. M. :: :: Nocturna 9.40 P. M.

DIA DE GRAN MODA

Acontecimiento artístico y social extraordinario. Presentación de la más fastuosa super producción METRO SCREEN CLASSICS. La obra en que se lucen joyas imperiales rusas y se consruyen ciudades enteras. EL FILM QUE CONSAGRA DEFINITIVAMENTE LA CELEBERRIMA PERSONALIDAD DE

JACKIE COOGAN

HOY=IMPERIO

(Localidades numeradas en venta todo el día)

PROGRAMA MUSICAL SELECTO POR LA GRAN ORQUESTA GRAZIOLI

Armonizados con las diversas escenas de la gran obra cinematográfica

LAS FIESTAS CARNAVALESCAS — LA CORTE DE LIVONIA
UNA FUNCION DE GALA EN LA OPERA
LA INSURRECCION DE UN PUEBLO — EL PESO DE UNA CORONA

VIVA EL REY!

Sábado:
EL CANTOR DE LA SIERRA
— por —
William Hart
Es una
PARAMOUNT

HOY:

SETIEMBRE Y BRASIL

(Mañana: Esmeralda y O'Higgins)

Juguetes del Placer

— POR —

GLORIA SWANSON

Mañana

SETIEMBRE Y BRASIL

VIERNES
Esmeralda y O'Higgins

El super espectáculo humorístico francés

ANIMALES... COMO LOS HOMBRES

PARODIA DE "LAS TRAGEDIAS DEL AMOR", INTERTADA POR ANIMALES

Martes:
LA ADORABLE TESTARUDA
— por —
House Peters
— y —
Patsy Ruth Miller

Esmeralda y O'Higgins, hoy: EL PELIGRO DE LA INOCENCIA, por Laura La Plante. Platea: $ 1.50

Teatro Santiago

LA COMPAÑIA ALEMANA DA HOY SU ULTIMA FUNCION

Después de una temporada que se ha singularizado por los estrenos diarios que ha ofrecido, esta noche pondrá fin a su temporada en el Santiago, la compañía alemana de comedias que dirige Georg Urban.

Esta función se hará con una nueva representación de la hermosa obra de Enrique Ibsen, titulada "Nora" o "La casa de muñecas".

Esta pieza del célebre dramaturgo escandinavo continua constituyendo una gran fuerza de atracción, porque el problema que plantea, la posición que la mujer debe ocupar en la sociedad y sobre todo en el hogar, interesa al mundo de nuestros días más que nunca.

Desempeña el rol protagonista Erica von Bulten, quien tiene ocasión de demostrar que sabe encarnar no sólo las damas demi-mondaines que tuvo a su cargo en la mayoría de las obras anteriores, sino también a verdaderas heroinas, porque merece esta designación la mujer que sostiene una lucha consigo misma y con los que la rodean, para adoptar una resolución que revela su real temple, hasta entonces eclipsado por el dominio que sobre ella ejercían las convenciones sociales. Colaboran a este buen éxito Arthur Wellin, Walter Doerry y Ana von Palen.

—A última hora se nos dice que es posible que la compañía Urban dé mañana una nueva función, para trasladarse a Valparaíso el día siguiente. En nuestra edición de mañana avisaríamos lo que se resuelva sobre este particular.

TEATRO . VICTORIA

Emp. Ansaldo Ltda.

EMPRESA ARTISTICA HECTOR G. QUIROGA

Gran Compañía Dramática Italiana

Niccodemi

HOY MIERCOLES 12

FUNCION DE ABONO

Estreno:

La Enemiga

Los abonados tienen que retirar sus abonos antes de las 2 de la tarde, después de esta hora se pondrán a la venta.

TEATRO LIBERTAD
Plaza Yungay
TARDE — HOY — NOCHE
Estreno de la 3.a función de:
FANTOMAS
Regia orquesta Jazz-Band
Mañana:
"CASTIGANDO LA AUDACIA"

El 22 debuta La Troupe Ibérica

El Sábado de la semana entrante hará su presentación ante el público de La Comedia la compañía de variedades y atracciones denominada La Troupe Ibérica, conjunto que viene actuando con mucho éxito en Buenos Aires, cuya crítica elogia principalmente la variación continua de los programas y lo interesante de los números del repertorio.

Los ibéricos tienen su especialidad en las coreografías y en las canciones típicas de diversos países, entre los que se cuentan Portugal, Cuba, México, Marruecos, Brasil, etc. Sus cuadros representativos de escenas de los más afamados cabarets europeos, también han merecido elogios.

El espectáculo que presenta este conjunto es antes que todo muy alegre.

El elenco consta de los siguientes artistas principales:

Maestro director y concertador, Francisco Avellan; Carmen Guerrero, bailarina clásica española; Teresita Puchades, cancionista; Margarita de la Mote, bailarina internacional; Lola La Gitana, bailarina flamenca; José Guerrero, bailarín cómico excéntrico; Luis Martín, concertista de guitarra; Rovira, bailarín flamenco; José Acting, bailarín de carácter; Perrita ibérica, fenómeno canino cantante.

Berta Singerman ofrece mañana un nuevo recital

Una concurrencia numerosa y distinguida favoreció ayer tarde la audición poética ofrecida por Berta Singerman, atraída por las muchas novedades de importancia e interés que ofrecía el programa.

Los números de mayor éxito fueron "Scheherezade", de Michel Georg Michel y, muy especialmente, "Las campanas", de Edgard Poe, composición poética hermosísima que sirve a Berta para destacar hasta un punto culminante sus condiciones de intérprete talentosa. El público ovacionó a la artista al terminar esta recitación, que acaba de incorporar a su repertorio.

La Singerman dará mañana una segunda audición, para lo que ha preparado un programa de excepcional interés. Figuran composiciones de Salvador Díaz Mirón, Rubén Darío, Máximo Gorki, Salomón de la Selva, Amado Nervo, Gabriela Mistral, Alfonsina Storni, Luis Chamiso, Vicente de Carvallo, J. Herrera y Reissig, Evaristo Carriego, Fernán Silva Valdés y Eduardo Marquina.

Como hemos dicho, estos son los últimos recitales de la genial intérprete poética, pues Berta se embarcará para Europa en la semana entrante.

Para aprender a
MATON
HAY QUE VER
Cobarde
Valiente
EL JUEVES 20

NOTICIAS CINEMATOGRAFICAS

EL GERENTE DE LA PARAMOUNT, SEÑOR BENITO DEL VILLAR, HABLA DEL CINE Y DE "LOS DIEZ MANDAMIENTOS"

Por qué se ha tomado el Victoria para la gran película Paramount. — Hacia la dignificación del cine. — Las relaciones con los exhibidores. — Los que manejan el cine en Norte América.

La contratación del Teatro Victoria para exhibir la famosa película "Los Diez Mandamientos" de la Paramount ha levantado no poco revuelo en los círculos teatrales a la vez que ha llamado la atención del público. Ha parecido con esto que el cine entra en Chile en una faz nueva, y que adquiere por fin su debida importancia como espectáculo. Era lógico, por lo tanto, entrevistar en esta ocasión, al campeón de esta campaña, el activo gerente de la Paramount, señor Benito del Villar.

—He tomado el Teatro Victoria,— nos dice el señor del Villar—porque en realidad para el estreno de una película como "Los Diez Mandamientos" no hay otra sala. Necesitaba un teatro grande, cómodo, elegante no sólo porque así lo exige "Los Diez Mandamientos", sino porque además estoy empeñado en darle al cine su verdadera importancia. En Estados Unidos especialmente en Nueva York, los más grandes teatros son salas de cine. Aun más, grandes hombres, figuras políticas y hasta un secretario de Estado han manejado empresa cinematográficas. No se explica el auge y poderío de este arte nuevo sino entregado a grandes talentos prácticos y decisivos.

Cuando se conozcan aquí "Los Diez Mandamientos" se va a tener una idea aproximada de lo que es el cine norteamericano; su poderío económico, su orientación artística, su grandiosidad. La Paramount no aspira en Chile a ganar dinero con esta obra maestra; quiere más bien que le sirva de antecedente y prestigio definitivo, porque después de "Los Diez Mandamientos" no hay más que hablar.

—¿Y del material que se está explotando ahora?

—Ya lo ven ustedes. En dos meses se ha impuesto. Un día Domingo pasamos películas Paramount en 23 teatros. Los mejores teatros piden nuestro material porque saben que así atraen público. Los empresarios también se han adaptado a mi política porque ven que es la mejor en estos negocios. Yo aspiro a una relación estrecha y permanente con cada exhibidor, que nuestros éxitos estén vinculados a sus negocios buenos, a su prosperidad. Yo sé que esto lo conseguiré

luego, cuando vean que la película Paramount está en el gusto del público y que el público la pide y la exige.

—Que le parece la forma en que se desarrolla el espectáculo de cine en Santiago.

—¿Quiere que hable con franqueza? Bueno, he de decirle que considero que estamos todavía muy atrasados. Muchos empresarios creen que basta poner un lienzo en una barraca o bodegón. Nó. El público de cine es más exigente en cuanto a comodidades que el de teatro. El negocio cinematográfico es muy claro, pero hay que ponerlo en su plano, esto es, buena sala y buen material. No va toda la gente que debiera ir al cine; puede ir mucha más aún en proporción a nuestra población. Hay que llevarla con espectáculos escogidos, y a salas confortables con buena música y ambiente grato. Tenemos un ejemplo concreto en la Empresa Valenzuela Basterrica, cada día más floreciente y próspera porque ha entendido el negocio y presenta sus espectáculos en teatros grandes y cómodos.

—¿Y volviendo a "Los Diez Mandamientos?

—Volviendo a "Los Diez Mandamientos no puedo decirles que es la suprema esperanza de la Paramount este año. Es su obra máxima y la presentaremos en forma nunca vista, en el elegante y gran Teatro Victoria, con una orquesta escogida, con música especial y con una proyección sobre telón metálico y a dos máquinas. No pondremos precios altos, queremos colocar esta película única al alcance de todo el mundo porque la traemos más para afirmar la celebridad de nuestros actores y directores que para hacer con ella un gran negocio inmediato.

Después de "Los Diez Mandamientos" nadie que no sea un insensato puede negar la grandeza y la majestad de este arte nuevo que alcanza en cinco lustros una culminación tan estupenda.

"Los Diez Mandamientos" es la síntesis de todas las perfecciones cinematográficas. Ya la verán Uds. y lo dirán en forma más rotunda que yo.

El señor del Villar estaba solicitado en ese momento por otras personas y lo dejamos entregado a esa actividad nerviosa que caracteriza su personalidad.

TEATRO SANTIAGO
EMPRESA ERNESTO BOUQUET
Compañía Alemana de Comedias
GEORG URBAN
HOY — Miércoles 12 de Agosto — HOY
Noche, a las 9.30, última función con la preciosa obra de Ibsen:
"NORA O LA CASA DE MUÑECAS
Localidades en venta desde las 10 A. M.
Viernes: Estreno de la monumental película
"LA CASA DE LA TROYA"
Según la novela de Pérez Lugín.

Minerva-Hoy: El Radio Fatal

Por ANTONIO MORENO y AGNES AIRES

IRIS

Hoy estrena este teatro, en tarde y noche la producción de gran lujo y fantasía, titulada: "El fin del mundo", interpretado por el famoso Jack Pickford.

"EL PELIGRO DE LA INOCENCIA", CREACION DE LAURA LA PLANTE Y EUGENIO O'BRIEN, VA HOY EN EL ESMERALDA Y O'HIGGINS

Laura La Plante, la bella estrella de la Universal, y que cuenta con tantos admiradores en nuestro público reaparecerá en las funciones de hoy de los teatros O'Higgins y Esmeralda, en su graciosa creación: "El peligro de la inocencia", y cuyo éxito marcó uno de los triunfos grandes de la Universal en el presente año.

Obra llena de todas esas sutilezas del alma femenina, es una película hecha especialmente para nuestras niñas, ya que hay de todo lo que tiene de más atracción para las jóvenes almas femeninas.

Una chica que hace un viaje sola de Inglaterra a Bombay, se enamora de un apuesto militar que viaje en el barco; éste no le hace caso por creerla una muchachita de quince años, ella entonces se acorta las trenzas y aparece convertida en una adorable mujercita capaz de volver loco al hombre más cuerdo.

Luego en Bombay, se suceden las más curiosas aventuras entre la chica, el capitán y un adorador medio canallesco en sus procedimientos y que con un ardid hace enemistar a la madre con la hija.

Todo esto, está hecho con frivolidad encantadora, con esa misma gracia y espiritualidad que ponen los franceses en sus obras de teatro.

Laura La Plante hace un trabajo perfecto y lleno de encanto, siendo secundada por el apuesto galán Eugenio O'Brien, que hace un trabajo magnífico y sobrio.

"JUGUETE DEL PLACER", CREACION DE GLORIA SWANSON, HOY EN EL SETIEMBRE Y BRASIL

Un lleno absoluto tuvieron ayer en sus clásicos días de moda, los teatros Setiembre y Brasil con el estreno de la última creación de Gloria Swanson, "Juguete del placer".

"Juguete del placer", es la verificación cinematográfica de ese anhelo femenino de lujo, de esa ansia infinita que sienten todas las mujeres por los trapos y que por conseguirlo serían capaces de todas las locuras.

Ella, era una pobre empleadita que pasaba su vida sin inquietudes, mecida en la dulce ensoñación de su próximo matrimonio con un hombre bueno y trabajador. Luego, su deseo de competir con sus compañeros en lujo y su entrada como una de esas tantas mariposas del placer que queman sus alas en el luminoso Broadway.

Gloria Swanson, encarna el tipo con tal realismo y arte que seduce y en varias escenas imita a Chaplin en sus más grandes creaciones. Ella, la humilde empleadita se ha convrtido en una de las mujeres de moda, aunque siempre conservando en el fondo de su corazón toda la ternura y todo el cariño para su novio.

Colabora con Gloria, el galán Tom Moore, artista que goza de las mayores simpatías por su correcta y comprensiva actuación.

Las orquestas de los teatros Brasil y Setiembre han hecho un magnífico acompañamiento musical que da mayor brillo y armonía a la película.

Hoy "Juguete del placer", se repite en las dos secciones del Setiembre y Brasil.

AVENIDA

En sus funciones de hoy, esta Sala presenta la hermosa producción Paramount, titulada: "Hembra", que interpreta Betty Compson. Su trama está fundada en la historia de aquellas mujeres que se casan por su insaciable afán de lujo, sin medir las consecuencias de los conflictos conyugales que después se producen por haber ido al matrimonio sin cariño hacia el marido.

DIECIOCHO

Hoy, especial y noche, estreno de la nueva producción Paramount 1925, titulada: "Hembra", elegante creación social de lujo por Betty Compson.

PELICULAS CHILENAS

En beneficio de sus intereses, las personas que tienen intención de ordenar la confección de alguna vista nacional, harían bien en consultarnos para evitar ir al fracaso de su negocio por el sistema de apropiación del negativo implantado por una casa filmadora.

AURELIO VALENZUELA B. y Cía.

Av. MATTA
HOY: 6.30 y 9.30

EL PRINCIPE HERMOSO

CINES
ALHAMBRA
— Y —
VICTORIA
HOY
ESPECIAL — NOCTURNA

Notable espectáculo humorístico :: :: Estreno del hilarante

PROGRAMA COMICO No. 31

Uno de los más rudos problemas de la vivienda lo resuelve HARRY POLARD en su creación A PAGAR SE HA DICHO. Los cómicos de Fox Shunsine en ROMEOS DE RANCHO. Agapito ENTRE BOBOS Y BAÑISTAS. Actualidades Pathé con la partida del Príncipe de Gales

MAÑANA
Estreno de arte:
BARBARA YANOVA
— EN —
Las Nostalgias de un Querer
Y ACTUALIDADES GAUMONT

LA CASA DE LA TROYA

El más monumental film español. Trama adaptada de la preciosa novela de Pérez Lugan. Argumento apasionante y soberbiamente interpretado. Fotografía impecable.

Se estrenará en Vermouth y Noche el Viernes 14, en el

TEATRO SANTIAGO

POLITEAMA HOY REPUBLICA

EL UNICO DRAMA DE CINE QUE HA SIDO HECHO A BASE DE REALIDAD

VINDICACION

LA MADRE QUE DESAFIO AL MUNDO POR EL MAS BELLO DE LOS AMORES: EL DE SU HIJO

Solteras, Viudas, Divorciadas y Casadas

DEBEN VER ESTE DRAMA DE TODOS LOS DIAS Y DE TODAS LAS EPOCAS

SPLINDID HOY

SECCION MAX GUCKSMANN

6.30 P. M. Gran Fiesta Social

FUNCION A BENEFICIO DE "LAS OLLAS INFANTILES DE LA PARROQUIA DE SAN MIGUEL

El Cine exhibirá la linda película

"LORNA DOONE"

10.30 P. M. EL GRANDIOSO EXITO DE AYER

EL APASIONADO ROMANCE DE AMOR Y DE AVENTURAS

Dioses color de Rosa

LA SUPREMA CREACION DE BEBÉ DANIELS

HOY ESTRIA LA SALA IMPERIO "VIVA EL REY!", LA PRIMERASUPER - PRODUCCION DE JAKIE COOGAN

Las funciones de ra de hoy en la Sala Imperio se aıcian con caracteres realmente traordinarios en razón de la impancia de la obra que se ha elegidomo estreno. Se trata de la prim super-producción del famoso ckie Coogan hecha en los talleres la Metro con todo el esplendor ynagnificencia que caracteriza a esnarca. Se ha puesto al servicio deoogan un argumento sencillo, pernuy bien tramado, cuya acción siesarrolla en un reino imaginariole la Europa Central. Toda la hisbeta rueda en torno de las intrigas d las conspiraciones que se hac pra raptar al príncipe heredo, an muchacho de pocos años q seaburre soberanamente en la cte, de vez en cuando se escapa ra ir a jugar de incógnito con muchos sin corona, pero mucho más felices que él. La obra está planeada con talento magistral, pues cautiva desde el comienzo para mantener en tensión al espectador hasta la escena última. Se matizan con gran acierto los pasajes cómicos a los sentimentales, los tiernos a los frívolos y la nota sensacional honda a la levemente emotiva. En la presentación de la obra se han hecho derroches de lujo verdaderamente asombrosos. Baste mencionar el hecho de que Coogan usa en su trabajo el anillo que perteneció al Czarevitch y que sus compañeros de trabajo, Ruth, Renick y Resemary Theby, lucen joyas imperiales rusas cuyo valor se calcula en doscientos mil dólares.

Coogan, interpretando el personaje principal, hace una labor estupenda, que lo consagra definitivamente como el mayor prodigio de la escena muda. Nada puede compararse a su precoz facultad de producir los más diversos estados de ánimo. Se le ve pasar rápidamente de la carcajada a la aflixión, de la alegría infantil, a la emoción profunda del que recibe la noticia de una tragedia. Es un actor que nada puede envidiar a los fogueados colosos de la pantalla. Su dominio escénico, su sencillez, su falta de afectación, todo, todo maravilla en este intérprete.

"Viva el rey", se proyectará con un programa de música extraordinario y seleccionado con todo cuidado por la orquesta Grazioli.

T. REPUBLICA

Dirección: Max Glückzmann

HOY

..Especial y Noche:

Vindicación

..El drama de una dama chilena en los Estados Unidos.

MINERVA

Hoy estrena este cine en sus dos funciones la triunfal producción romántica y fantástica: "El fin del mundo", película presentada por Los Artistas Unidos e interpretada por la pareja de artistas Jack Pickford y Norma Shaerer.

En el trascurso de la película vemos la visión del hundimiento de Nueva York y la explosión del globo terráqueo.

ALHAMBRA Y VICTORIA

Programa cómico N.o 31.—Como día señalado para la presentación de los espectáculos humorísticos hoy anuncian estas salas el estreno del programa cómico N.o 31, cuyo detalle es el siguiente: El Chato Pollard se presenta en la chistosa pochade "A pagar se ha dicho", obra de gran jocosidad en que enseña un original procedimiento para resolver algunos puntos de la ley de la vivienda; Larry Semon hace una colección de disparates en "Entre bebés y Bañistas"; los bufos de Fox Sunshine, hacen reír fácilmente en su humorada: "Romeos de rancho"; y, finalmente las Actualidades Pathé, presentan al Príncipe de Gales mientras se despide al partir en viaje a Sud Africa y Sudamérica.

El cómico 31 va en especial y nocturna.

IMPERIAL

Este teatro anota hoy la exhibición, en sus funciones, de la interesante creación de Shirley Masen: "¿Hay entre ustedes algún enamorado?", simpática obra de amor y aventuras en que esa predilecta de nuestro público hace un trabajo maravilloso. Aparte de esta agradable comedia, se exhibirá la cinta de actualidades Pathé News N.o 80-81.

"ROSITA", LA CELEBRE CREACION DE MARY PICKFORD, LA ESTRENA LA SALA IMPRIO

La más importante de las novedades cinematográficas del momento es el próximo estreno de "Rosita", pieza que acaba de ser estrenada en los Estados Unidos con un éxito extraordinario, justificando este acontecimiento el hecho de ser considerada esta obra como lo más sublime que ha hecho en toda su carrera artística la famosa estrella Mary Pickford.

El triunfo de esta película ha sido una nueva revelación del talento de la actriz que siempre ha sabido ser nueva en cada creación que ha hecho, pero por esta vez deja de ser una "ingenua" para convertirse en una mujer hecha y derecha.

"Rosita", es un romance español, un poema de belleza y de arte. Se desarrolla en los tiempos castellanos, cuando España era la reina de Europa.

Asistimos a los tiempos de esplendor de la vieja Toledo, de aquella ciudad grave y extraña, mezcla de misticismo y de adustez, pero siempre llena del más atrayente aspecto. Es allí donde se produce el argumento y donde tiene lugar el desarrollo de escenas notables y del más puro sabor estético. Es de suponer que los yanquis, que son siempre grandiosos en la reconstrucción de escenarios, hayan hecho un trabajo al revivir Toledo que tiene que admirar a quién lo vea.

La Pickford hace un rol de cantante callejera, una de aquellas juglaresas que parecen encarnar el alma española de la época. Así se gana la vida hasta que un acontecimiento extraordinario viene a turbar su paz: el Rey se enamora de ella y así comienza su vida a encaminarse hacia otros rumbos que la hacen más bella y cautivadora.

Trabaja con Mary Pickford el famoso galán George Walsh, que tantas simpatías cuenta entre nosotros.

La película es de exclusividad de los Artistas Unidos y se estrena el Viernes en la Sala Imperio.

IMPERIO

LUNES 17

Ernest LUBITSCH
El célebre DIRECTOR de
POLA NEGRI

MARY PICKFORD
LA ARTISTA SINGULAR

GEORGE WALSH
EL SIMPATICO ACTOR
GALAN

PRODUCCION
ARTISTAS UNIDOS

ROSITA

MRY PICKFORD

LA
ESTRELLA
E LAS ESTRELLAS
SEPRESENTA DIVINA EN
STA FANTASIA SEVILLANA

GEORGE WALSH

EL
SIMPATICO
DEFENSOR DEL
BELLO SEXO REALIZA
UNA LABOR MAGISTRAL

PLENDID THEATRE

6.30 P. M., función a beneficio de "Las Ollas Infantiles de la Parroquia de San Miguel". 10.30 P. M., "Dioses color de rosa".

A las 6.30 P. M. en el Splendid se llevará a efecto un gran fiesta social que ha sido organiz por un grupo de distinguidas damas yñas de nuestra sociedad, a beneficio "Las Ollas Infantiles de la Parroquide San Miguel". El cine exhibirá la procción "F. N. C.", "Lorna Doone". Creón de la bonita actriz Madge Bellamy el simpático actor John Bowers. "LornDoone", es una deliciosa y apasiona- yenda del Devonshire que sucede mediados del Siglo XV. Una soberbia rostrucción de la Abadía de Westminster la belleza panorámica de la cinta ban para clasificarla como extraordinaria.

En la funciónde 10.30 P. M., irá la tercera exhibici de la grandiosa película Paramount, "Dioses color de rosa", interpretación de Bebé Daniels, secundada por James Kirkwood y Anna Q. Nilsson. "Dioses color de rosa", llaman en Africa del Sur a cierta clase de raros y valiosos diamantes que tienen la extraña virtud de fascinar a las mujeres. Y así, vemos a tres seres, tres vidas, con las que juega esta fatal obsesión de las piedras preciosas, "La mujer que obsesionaron los diamantes", el hombre que todo lo tenía menos el amor y la pura mujer de ensueño que sólo sabía amar.

En la funciones de 5.15 y 9.30 P. M., irá la exhibición de la encantadora comedia de Lionel Barrymore, "En este pícaro mundo".

"VINDICACION" SE ESTRENA HOY EN LOS TEATROS REPUBLICA Y POLITEAMA

Los Teatro República y Politeama, presentan en sus fciones de hoy, un estreno de importanci con la exhibición de la super-produccióndFox, "Vindicación" "La mujer ante la y".

Si el hombre puede determinada circunstancia, dar muerte su esposa, ¿por qué no ha deoder ésta, en casos extremos castigaofensas inferidas a su honor, y muy ecialmente a sus sagrados derechos de ma?

En el caso "Vindicación", las leyes escritas condenaron a una mujer que siendo esposa ymadre, después de sufrir pacientemente l desvíos de su marido defendió a su jo. Lo defendió cuando vió el peligro inminente, cuando no era posible esper más. De ahí que tuviera que matar al malvado para salvar al inocente.

Un jurado compuesto de doce hombres inteligentes, justos y comprensivos, que sabían de la vida y del amor, apreció el caso con altura de miras y pidió la absolución de la madre.

Esta película tiene para los chilenos una atracción más grande, y es que la heroína de este proceso sensacional fué una compatriota nuestra.

La hermosa actriz Mirian Cooper, la mujer de los ojos más bellos de Estados Unidos, hace en forma magistral el rol de madre dolorida y heroica.

"Vindicación", irá en las dos funciones del República y Politeama.

Vigile Vd.

todo astorno del aparato urinario, pues estas molesas acostumbran a ser al principio insignificates y pasan desapercibidas, pero más adelare ocasionan insufribles tormentos. Una dolencia de las vías urinarias descuidada en su tiempo constituye en la vejez un horrible martirio.

Todas estas molestias podrán ser combatidas eficaznente mediante las

Tabletas "Bayer" de Helmitol.

El nombre "Bayer" es una garantía de la bondad y legitimidad.

Todos los productos legítimos "BAYER" llevan un sello de garantía de color amarillo. Rechácense todos aquellos productos que no tengan este requisito.

EL NUEVO CINE DE LA AVENIDA LA TORRE

A juzgar por el entusiasmo de hay en el barrio de la Avenida Ltorre la inauguración del nuevo cine Ltorre tiene que ser un acontecimiento de importancia. Las familias han sabido compr la iniciativa de los empresarios, señores Valle y Iturgue, y se prepara a responder al llamado que se les ha hecho. La Sala es amplia, cómoda, bien construida y en todos sus detalles evidencia el deseo de sus dueños de hacer un cine que consulte todas las comodidades de las familias.

Aparte de este particular, la empresa ha realizado importantes contratos con las más caracterizadas casas alquiladoras, lo cual le permite presentar las más grandes producciones del arte cinematográfico moderno.

La inauguración de esta sala deberá hacerse con una película Paramount a cargo de Antonio Moreno. Se titula: "Amor de Tigre".

SALA ORIENTE

"Nostalgias de un querer".—Un romance sentimental y de amor nos ofrece en sus funciones de especial y noche este confortable cine de la calle San Francisco. "Nostalgias de un querer", es una de las últimas producciones de la famosa marca Paramount, que día a día mantiene el prestigio de las producciones. Una vez más tendremos ocasión de admirar una película estupenda, por su argumento, sus escenas y su interpretación.

HIPPODROME CIRCO

En la función de las 6.30 y 9.30 de hoy, se pasará en este cine del barrio Mapocho, la película de aventuras de la Universal: "La señal peligrosa", protagonizada por Jack Hoxie.

Las escenas y argumento de esta producción son de gran interés y mantienen durante su completo desarrollo, la expectativa del público.

NOVEDADES

El estreno que presenta este teatro en sus dos funciones de hoy, especial y noche, pertenece a la manufactura Paramount, y se titula: "El radio fatal", son sus protagonistas, Antonio Moreno y Agnes Ayres.

MUNDIAL

En especial y noche, exhibe este teatro una copia nueva de "¿Quo Vadis?" Historia gráfica que enternece y que narra el martirio de los cristianos que con su sangre y sufrimientos redimieron a aquellas gentes sedientas de sangre, sensación y lujuria.

AVENIDA MATTA

En las dos funciones de hoy se estrena la preciosa vista francesa interpretada por el apuesto Jacque Catelain, actor que goza del renombre de ser sumamente parecido al Príncipe de Gales. "El príncipe hermoso", llama la atención y perdura largo tiempo en la mente de nuestro público.

ESTRENO DE LA SUPER-PRODUCCION PARAMOUNT DE INTENSA INTRIGA PASIONAL

Hembra

CREACION DE LA LINDA ESTRELLA BETTY COMPSON

6.20 — HOY — 9.30

7.o MIERCOLES DE MODA

AVENIDA

VICUÑA MACKENNA 624

CENTENARIO

Un programa Paramount extraordinario anota para sus dos funciones de hoy este coliseo. Lo forma la notable creación de Thomas Meighan: "El vengador de Alaska", obra de escenas muy intensas que plantean un asunto de originalidad y en las cuales vemos luchas de gran sensación. Estelle Taylor y Anna May, cooperan con Thomas Meighan para dar a la obra una interpretación brillante.

POLITEAMA

Hoy se estrena la famosa vista que fué prohibida en Santiago: "Vindicación", que guarda el secreto de una juventud perenne, la vista que con persistencia extraña se apodera de todos los corazones.

PROGRAMAS DE HOY

SALA IMPERIO.—Especial y nocturna: "Viva el rey", por Jack Coogan.

ESMERALDA.—Tarde y noche: "El peligro de la inocencia", por Laura La Plante" y Eugenio O'Brien.

BRASIL.—Tarde y noche: "Juguete del placer", por Gloria Swanson.

SETIEMBRE.—Tarde y noche: "Juguete del placer", por Gloria Swanson y Tom Moore.

O'HIGGINS.—Tarde y noche: "El peligro de la inocencia", por Laura La Plante.

SPLENDID. — 6.30, beneficio de "Las ollas infantiles de la parroquia de San Miguel", "Lorma Doone", por Magde Bellamy.

10.30 P. M.: "Dioces color de rosa", por Bebé Daniels y Ana Q. Nilsson.

5.15 y 9.30 P. M.: "En este pícaro mundo", por Lionel Barrymore.

HIPPODROME CIRCO.—Especial, a las 6.30, noche a las 9.30: "La señal peligrosa", por Jack Hoxié.

AVENIDA.—Tarde y noche: "Hembra", por Betty Compson.

LIBERTAD. — "Fantomas", tercera función.

ALHAMBRA Y VICTORIA.—En las dos funciones programas cómico N.o 31.

IMPERIAL.—Tarde y noche: "¿Hay entre ustedes algún enamorado?" y Actualidades.

CENTENARIO.—Para sus dos funciones: "El vengador de Alaska", por Thomas Meighan.

SALA ORIENTE.—Especial y noche, la película Paramount: "Nostalgias de un querer".

PEDRO DE VALDIVIA.—Primera parte de "Invencible hasta la muerte".

DIECIOCHO. — 6.30 y 9.30: "Hembra", por Betty Compson.

NOVEDADES — Especial y noche: "El radio fatal", por Antonio Moreno y Agnes Ayres.

EXCELSIOR. — Especial y noche: "El trueno", por Violeta Monareau.

ATENAS.—Especial y noche: "¿Quo Vadis?".

MINERVA.—"El fin del mundo", por Jack Pickford y Norma Shaerer.

LIGA DEL TRABAJO.—Tarde y noche, segunda función de "Invencible hasta la muerte", por Franklin Farnum y Helem Holmes.

FERROVIARIO. — Especial y noche: "Amor de tigre" o "El gato montés", por Antonio Moreno y Estella Taylor.

MUNDIAL. — Especial y noche: "¿Quo Vadis?"

COLON. — Especial y noche, Laura la Plante y Eugenio O'Brien en "El peligro de la inocencia".

DELICIAS. — Especial y noche: "Rastreando la fauna africana".

AVENIDA MATTA.—"El príncipe hermoso", por Jacque Catelain.

POLITEAMA.—Especial y noche: "Vindicación".

FRANKLIN. — Especial y noche: "Las huérfanas de la tempestad".

ELECTRA.—Especial y noche: "Sangres opuestas en almas gemelas".

REPUBLICA.—Especial y noche: "Vindicación", o "La mujer ante la ley".

IRIS.—"El fin del mundo", por Jack Pickford.

¿QUO VADIS?

ESPECIAL Y NOCHE

ATENAS

Maestranza esq. Av. Matta

PROXIMOS ESTRENOS

EL VIERNES SE ESTRENARA "LA CASA DE LA TROYA", MONUMENTAL PELICULA ESPAÑOLA DE PEREZ LUGIN

En las funciones vermouth y nocturna del Viernes próximo, se comenzará a exhibir en el teatro Santiago, la notable película: "La casa de la Troya", adaptada según la interesantísima trama de la novela de igual título, de Alejandro Pérez Lugín. Este film acaba de ser estrenado en Buenos Aires y las crónicas más prestigiosas de esa capital la señalan como la más admirable manifestación de los progresos de la cinematografía hispana. Las crónicas aseguran que la técnica no tiene nada que envidiar a la de los más célebres metteurs norteamericanos y aún, se agrega que se han usado procedimientos tan originales y de tan buen resultado artístico, que se ha eclipsado con ello la inventiva de muchos directores de fama.

La fotografía es impecable y los intérpretes han sido seleccionados entre los artísticos que más se adaptaban a los tipos creados por Pérez Lugín. El propio autor ha dirigido la filmación de "La casa de la Troya", y ha elegido los sitios precisos que figuran en su interesante novela y que, por su belleza, se han prestado para agregar muchos valores más a este incomparable film español. Los títulos de los cuadros, así como todas las anotaciones de la película, han sido redactados por Pérez Lugín.

Como decimos, est apelícula se estrenará en la vermouth y la nocturna del Viernes próximo en el teatro Santiago.

"ANIMALES... COMO LOS HOMBRES", SE ESTRENA MAÑANA

Mañana, en los teatros Setiembre y Brasil se estrena la original producción francesa, "Animales... como los hombres", y que es una cinta de argumento interpretada totalmene por animales.

La obra es graciosa, romántica y sentimental y los animales que intervienen en ella se comportan como seres con materia gris en la parte que mucha gente acostumbra usar el sombrero.

Los animales, que actúan, son simpáticos y hay que ver a la perra pretagonista, lo deliciosa y Gloriaswansesca que se pone cuando ve llegar a un elegante Adolfo Mejou fox-terrier, que le está haciendo la corte co ngran rabia del bulldog William Hart, que es el novio oficial.

Uno de los animales más graciosos, es un gallo—gallo tenía que ser—que se pega cada mono que Dios tirita y que a pesar del despertador Big Ben, no se levanta nunca antes del medio día y eso sólo para componer el cuerpo con una de gin con gin que a nosotros se nos hace agua la boca de sólo pensarlo.

"Animales... como los hombres", irá mañana en las dos funciones de los teatros Setiembre y Brasil.

"MALDITAS SEAN LAS MUJERES", SE ESTRENARA EN BREVE

Con creciente intrés se espera el estreno de "Malditas sean las mujeres", nueva producción nacional, cuyo anuncio ha llamado poderosamente la atención. Esta cinta es interpretada por dos bonitas actrices, señoritas Hilda Blancheteau y Ginete Thompson.

Los actores, señores Pinstein, Quiroga, Brevet, Gross, Chacón y Giordano, se revelan como verdaderos artistas de la pantalla.

También es muy de alabar el trabajo de las señoras Vicenta de Yáñez que hace una anciana admirable y de la señora Guillermina Salazar de Ruiz, que tiene a su cargo el papel de madre de la protagonista. En esta cinta podremos admirar lujosos escenarios bellísimos parques y paisajes. Llamarán mucho la atención las escenas de un baile de fantasía realizado en los jardines de un palacio y de una noche de cabaret.

La acción de "Malditas sean las mujeres", es movida y vibrante. La parte técnica a cargo del señor Gregorio Pardo es impecable.

La dirección artística ha tenido especial cuidado al llevar a la pantalla "Malditas sean las mujeres" de modernizar completamente el ambiente y la trama, colocando el drama principal dentro de los límites del más estricto buen gusto.

— EL —
CABARET DE
LAS ALMAS
PERDIDAS

Será inaugurado antes
— DE LAS —
Fiestas Patrias

DISCURSO PRESIDENCIAL

podrá ser oído claramente el VIERNES, en los Teatros

SETIEMBRE, ESMERALDA —
— BRASIL Y O'HIGGINS

por alto - parlantes instalados por Barahona y Hermann.

Peluquería DIEZ para SEÑORAS y NIÑOS

69 — SAN ANTONIO — 73

TELEFONO INGLES 4453

ATENDIDA POR PERSONAL COMPETENTE

SECCION SEÑORAS: Especialidad en Ondulación Marcel, Cortes de Melena, Manicure, Masajes, Schampouing, Tinturas.

SECCION NIÑOS: Atención esmerada.

PRECIOS:

Niñitos: $ 2. — Niñitas: $ 2. — Señoritas: $ 3.

MAÑANA REESTRENARA EL SPLENDID LA PARAMOUNT DE RODOLFO VALENTINO "AL ABORDAJE"

Para las funciones de mañana, el Splendid anuncia el reestreno de la grandiosa visión Paramount, "Al abordaje". Film de belleza incomparable de argumento netamente cinematográfico y que interpreta Rodolfo Valentino; secundándole la hermosa actriz dramática Dorothy Dalton. Pocas cintas poseen una atracción más sugesiva y emocionante que "Al abordaje". Su argumento parece haber sido tomado de algún maravilloso libro de aventuras que fuera escrito por un Salgari o un Julio Verne. Narra, en medio de las más sensacionales aventuras, la historia de un joven millonario que está aburrido de la ociosa vida que lleva. Desesperado y ansiando, como todo joven, conocer y ser protagonista de las más interesantes aventuras, apareja su regio yath y un día parte rumbo a tierras lejanas en busca de la novela y de la emoción. Y la aventura surje, encarnada en una mujer hermosa, pero humilde, mujer que le hace sentir el imperioso sentimiento del amor como nunca ántes lo había comprendido. "Al abordaje" es una de aquellas películas que poseen el secreto de llevar el ánimo del espectador al través de múltiples emociones sin cansarlo jamás.

NOTICIAS BREVES; PERO, IMPORTANTES

EN LA UNION DE LOS EMPLEADOS DE CHILE SE EFECtuará hoy a las 9.30 P. M., la discusión de las materias relacionadas con los intereses de los empleados particulares en general.

"EL TRANSITO EN PARIS" SE TITULA LA INTERESANTE conferencia que esta tarde, a las 6.30, dictará el ingeniero don Teodoro Schmidt en el Instituto de Ingenieros. En esta conferencia explicará el señor Schmidt, claramente e ilustrada con proyecciones luminosas, la forma cómo se encuentra reglamentado el tránsito en la capital de Francia.

EL CONSEJO DE VIAS DE COMUNICACION, EN LA SESION que celebró ayer en la tarde, se ocupó del despacho de diversas solicitudes relacionadas con permisos para establecer líneas y desvíos.

LA FUSION DE LAS OFICINAS DEL TRASANDINO DE Chile y Argentina, en Londres, que había sido propuesta, no ha sido aceptada por nuestro Gobierno, pues—dice el Ministro de Comunicaciones—se resentiría el buen servicio.

EN LA REUNION CIENTIFICA QUE SE VERIFICARA EL Viernes próximo, a las 9.30 A. M. en el Hospital de San Borja, se presentarán los siguientes trabajos: Dr. Eguiguren: Embarazo de 6 meses, Apendicitis aguda, operación; Dr. Faundes: Asma en su relación con la anafilaxia.

PARA LOS JUEGOS FLORALES DEL CENTRO DE ESTUdiantes de Caupolicán se siguen recibiendo los trabajos para los diversos temas del certamen literario. El secretario de este Centro, atiende diariamente de 11 a 12 M. y de 3 a 6 P. M., en Huérfanos 1258, oficina 7. El plazo para la recepción de los trabajos expira el 25 de Agosto.

EL ULTIMO CURSO PUBLICO DE M. LAPICQUE SE EFECtuará el próximo Jueves, a las 6.30 P. M., en el Salón de Honor de la Universidad, pues el distinguido catedrático parte por la combinación trasandina del Sábado próximo.

SOBRE EL ALCOHOLISMO Y LA PROSTITUCION EN LA región carbonífera, versará la conferencia que el ex-secretario de la Federación Obrera de Chile, señor Enrique Díaz Vera, dará el próximo Domingo en el Teatro O'Higgins, a las 10 A. M. La conferencia está auspiciada por la Asociación de Estudiantes contra el Alcoholismo.

LA OLLA ESCOLAR INFANTIL ESTABLECIDA POR LA EScuela rural N.o 55 "Marcial Martínez", inició sus actividades de la semana pasada, concurriendo a este acto algunas autoridades educacionales, caracterizados vecinos de la localidad, el comandante del Ferrocarrileros, las juntas comunales, etc.

"EL TRANSITO EN PARIS Y LA CIRCULACION EN ALGUnas importantes ciudades, es el tema de la conferencia que dictará esta tarde, a las 6.30, el ingeniero señor Teodoro Schmidt, inspector general de Ferrocarriles de la Dirección General de Obras Públicas. La conferencia se llevará a efecto en el local del Instituto de Ingenieros, San Martín 352.

LA 9.a COMPAÑIA DE BOMBEROS CITA A ACADEMIA Y ejercicio para mañana, a las 9.45 P. M., y a la Compañía se cita a reunión para el Lunes 17 del presente, a las 9.30 P. M.

A LA EXHIBICION PRIVADA DE "LA CASA DE TROYA", que se hará esta tarde, a las 5, en el Teatro Santiago, se ha invitado a los dirigentes estudiantiles. Esta película está basada en la novela de Alejandro Pérez L. y tiene íntima relación con la vida de los estudiantes.

LOS VETERANOS DEL 79 HAN SIDO CITADOS PARA MAñana a las 2 P. M.

EL SINDICATO DE RELOJEROS Y JOYEROS, EN SU ULTIma reunión, eligió el siguiente directorio: secretario general, señor Juan M. Parra; secretario de actas, señor Víctor González B.; secretario de prensa, señor Humberto Verardi; tesorero, señor Desiderio Mella; y directores, señores Salvador Giordano y Víctor Vieyra. Mañana, a las 9 P. M., en San Diego 188, ha sido citado el directorio.

PIANOS

Marcas de Fama Mundial

Auto-Pianos

De la incomparable marca WASHBURN

Acaba de recibir:

CESAR RAU — AHUMADA 31

PRECIOS FUERA DE COMPETENCIA — CALIDAD INSUPERABLE — FACILIDADES DE PAGO

SOBRE LA ACTUAL SITUACION DEL PARAGUAY

NOS HACE INTERESANTES DECLARACIONES EL ENCARGADO DE NEGOCIOS DE DICHA REPUBLICA, DON ROBERTO ARAYA L.

Recientemente llegado de aquel país, el señor Encargado de Negocios del Paraguay en Chile, don Roberto Araya L. hemos creído de oportunidad hacerle una entrevista sobre ese país, tan grande y buen amigo de Chile.

El Paraguay—nos dice nuestro entrevistado— pasa actualmente por un período muy interesante, pues su Gobierno férreamente constituído y con la ayuda general de casi todos los partidos, constituye una gran garantía para todos los negocios, principalmente para la industria que desde hace poco se ha iniciado en forma tan ascendente, que puede decirse, muy en breve llamará la atención de todas las provincias del Plata.

Llama la atención la gran producción de algodón, artículo de gran valor y muy codiciado por los centros fabriles de Estados Unidos y Europa, elaboración a que el Gobierno le da mucha importancia y le presta señalada ayuda. Si estas plantaciones continúan, sería difícil predecir el enorme grado de riqueza que ello podría significar para el Paraguay, pues bastará decir, que una cuadra de terreno de un valor de $ 500 produce a veces otro tanto al año, con sólo cosechando tan noble artículo.

Otra gran fuente de riqueza, es la explotación de los grandes bosques de quebracho de donde se saca el mejor tanino del mundo; el año 1924 llegó su exportación a cerca de 600,000 sacos, debiendo advertirles, de que es éste un artículo, que antes de producirse ya se encuentra vendido, pues es indispensable para la curtiduría de cueros y otras aplicaciones industriales.

Hay otras grandes fuentes de entradas, en yerba, cueros, maderas, frutas etc. etc., que le permiten satisfacer su presupuesto de gastos anuales, sin recurrir a impuestos u obligaciones de ninguna especie.

Sus aduanas entregadas a la organización de un experto norteamericano ha sido tan bien organizada que sin exageración sus entradas se han duplicado, su personal se ha reducido y hoy por hoy con sólo conservar esta organización, el país puede estar seguro de que los impuestos están bien resguardados y el comercio bien garantido.

En el orden militar, el Paraguay tiene una buena organización, no tan perfecta como la de Chile, pero sí, en lo poco que allí hay, se ve la Escuela de este país, pues sus jefes principales, tales como los generales Schenoni, Inspector General del Ejército, y Rojas, han sido educados en Chile, en cuyo Ejército actuaron más de siete años; los oficiales y tropa visten el mismo uniforme de acá, y como su físico, carácter y modo de ser no tiene diferencia alguna con el de los oficiales y tropas de Chile, uno se imagina, cuando visitan algún cuartel, que se encuentra en un plantel militar chileno.

Estos jefes y oficiales han inculcado tal voluntad y afecto para todo lo que se relaciona con Chile, que no es aventurado decir, que entre los países suramericanos, que quieran de verdad a este país, Paraguay ocupará uno de los mejores lugares

Para la navegación del río, se preocupa el Gobierno de una bueno dotación de barcos de guerra, y referente al comercio de cabotaje, ya se han dictado leyes beneficiosas que les permitirá tener una flota de propiedad del Estado.

—¿...?

—Asunción es una ciudad muy pintoresca; se nota en ella gran adelanto, se construyen allí buenos y vistosos edificios, y antes de mucho tiempo estará dotada de todos los adelantos modernos que se merece una ciudad que llena la gran cualidad de ser capital y puerto a la vez. Es ésta una ventaja tan grande, que esto se puede ver con observar lo que son Buenos Aires, Montevideo, etc, etc. Como les digo esa ciudad está llamada a un gran porvenir. Está al frente de su Intendencia Municipal el joven ingeniero señor Alfaro, de gran empuje y extraordinariamente contraído al estudio.

Los capitales extranjeros afluyen a aquel país, porque ven sus marcados beneficios, pues conozco una sociedad norteamericana que sólo en una fábrica de tanino tiene una inversión superior a diez millones de dollars y así hay varias. Hoy se está tratando y ya hay mucho avanzado, para llevar al país un buen número de italianos y alemanes, colonias éstas, que donde han llegado han sido un exponente de progreso y bienestar; la colonización está bien organizada y con suelos tan excepcionalmente ricos, no es aventurado creer de que todo colono que llegue allí no se moverá nunca, la vida es fácil y todo el mundo gana.

Al frente del Gobierno está una inteligencia superior, el Dr. Elijio Ayala, abogado, que ha recorrido mucho la Europa, en donde ha hecho sus mejores estudios; persona de 40 años más o menos y gran financista pues a él se debe en parte, la estabilización de la moneda, en aquel país; es muy querido y respetado de todos los ciudadanos y gran partidario y amigo de don Manuel Gondra, que, como ustedes saben, ya se le considera como un estadista suramericano; el señor Ayala lleva en la Presidencia un año y ya el público se ha podido penetrar de que este mandatario los ha de llevar a la grandeza general. Siente gran admiración y afecto por Chile y distingue en forma extraordinariamente cariñosa al Excmo. señor Alessandri, reconociendo en él a uno de los mejores americanistas modernos.

Sus Ministros los señores Rivarola, Bordenave, Benítez, Aponte y Riart son distinguidos políticos que representan las diversas corrientes en que está dividida la opinión de los congresales, pero allá como existe el Gobierno presidencial, son más bien personas seleccionadas por S. E. sin intervención de los políticos.

Los oficiales paraguayos que se encuentran actualmente en Chile, mayores Recalde y Delgado, capitán Irrazábal, contador Harrison y teniente de Marina Díaz León, son esperados por sus compañeros de armas con especial cariño; y es evidente que estos distinguidos jefes serán otros tantos maestros que después de los dos años que han permanecido en este Ejército de Chile, seguirán inculcando a sus amigos y subordinados el afecto y voluntad a este país, ojalá siempre continúe el Gobierno de Chile dando las facilidades que hasta ahora ha concedido a todos los países amigos, de proporcionar sus planteles de educación para la instrucción de los jóvenes extranjeros que más tarde son los mejores propagandistas del cariño y voluntad a esta República.

La educadora doña Isabel González Reyes

Ha dejado de existir en esta capital la señorita Isabel González Reyes, después de una penosa y larga enfermedad.

Dedicada por entero a las tareas educacionales, había logrado granjearse una espectable situación, debido a su talento y sólida preparación. De una gran bondad y elevado espíritu, supo fácilmente conquistarse el afecto de cuanto la conocieron.

La noticia de su fallecimiento ha causado honda impresión en los círculos educacionales y entre sus relaciones.

Sus funerales se efectuarán hoy a las 4.30 P. M., partiendo el cortejo fúnebre de su casa habitación, Nueva Andrés Bello 742.

POR LA MONEDA

El Ministro de Chile en Inglaterra, señor Miguel Cruchaga Tocornal se embarcará hoy en el "Ebro" en viaje a Nueva York, donde tomará un vapor directo a Gran Bretaña, ante cuyo Gobierno tendrá nuestra representación diplomática.

La Comisión encargada de confeccionar el programa de festejos que se harán en honor del Príncipe de Gales durante su permanencia en el país, se reunirá esta tarde en el Ministerio de Relaciones Exteriores, bajo la Presidencia del Canciller señor Matte Gormaz.

El Encargado de Negocios de Chile en Costa Rica, señor Juan Mackenna Eyzaguirre ha comunicado a la Cancillería que ha sido recibido por el Presidente de la República de ese país en audiencia especial, con motivo de la presentación de sus credenciales.

Una Comisión de Vecinos de San Felipe conferenció en la tarde de ayer con S. E. el Presidente de la República y Ministro del Interior para pedirle se cree el Internado en el Liceo de esa ciudad, se implante un servicio de alcantarillado y se le conceda la autorización para colocar un empréstito con el fin de construir el Matadero y Mercado Público.

Esta tarde conferenciarán con este mismo objeto con los Ministros de Obras e Instrucción.

Tesorero Fiscal de Freirina, ha sido designado, por decreto del Ministerio de Hacienda de fecha de ayer, el señor Fanor Blanco, quien partirá a hacerse cargo de su puesto en la próxima semana.

Cartas de ciudadanía se les ha concedido a los señores Dionisio Gonzalo Marín, natural de España; Marco Cohen Behar, natural de Francia y Abrahan Wainer Müller, natural de Rusia.

Miembros de la Junta Administrativa del Empréstito Municipal de Iquique han sido nombrados los señores Juan de Dios Reyes y Antonio Cicarelli.

El Ministro del Interior ha dictado un decreto por el cual se aprueba el reglamento de honras fúnebres a que deberán atenerse las Policías Fiscales del país, estableciendo que sólo se le rendirán estos honores al Presidente de la República; Ministro del Interior, jefes y oficiales del servicio activo y en retiro y a los sub-oficiales y tropa en servicio.

Los honores extraordinarios sólo se rendirán en el caso de fallecimiento en acción del servicio por causa directa de ello.

El Ministro del Interior, por decreto de ayer, ha aprobado las modificaciones introducidas en la "Ordenanza para el expendio de artículos de consumo", acordados por la H. Junta de Vecinos en sesión del 3 de Diciembre último.

Comandante de la Policía Comunal de Graneros, departamento de Rancagua, ha sido nombrado el señor Juan Parada Arce.

Hoy parte a Arica, por el vapor "Ebro" el señor Diego Molina Letelier, quien va a hacerse cargo de la sección clave de la Delegación chilena al Plebiscito.

En la mañana de hoy tuvo lugar en el Ministerio de Relaciones Exteriores la quinta clase de salitre que dicta el Ingeniero Agrónomo señor Carlos Henríquez a fin de preparar a los Cónsules chilenos para la propaganda de nuestro nitrato en el extranjero.

El Cónsul General de Chile en Centro América ha enviado a la Cancillería el texto de una niteresante conferencia que este distinguido funcionario chileno ha dictado sobre el estado industrial de nuestro país, refiriéndose en especial al salitre. A este respecto dió a conocer las gestiones de nuestro Gobierno para hacer una intensa propaganda de nuestro nitrato, a fin de combatir a los abonos sintéticos.

El Canciller ha contestado felicitando a nuestro Cónsul en Centro América por su labor de propaganda en favor de nuestro abono.

El Ministro de Relaciones Exteriores recibirá mañana en la tarde al Cuerpo Diplomático en audiencia ordinaria.

EN LA CONSTRUCCION DEL CAMINO DE VALPARAISO A CASABLANCA SE GASTARAN $ 4.000,000

Se encuentra en esta capital el ingeniero de la provincia de Valparaíso, don Fermín León, quien ha venido con el objeto de gestionar el pronto despacho de algunos proyectos relacionados con las obras en actual construcción o en proyecto para la provincia de la cual es ingeniero.

El señor León, con quien conversamos ayer, nos dijo lo siguiente:

He venido con el objeto de conseguir la tramitación rápida de la petición de propuestas para la pavimentación del camino de Valparaíso a Casablanca, pues para iniciar esos trabajos hay ya autorización por un decreto-ley, para invertir hasta la suma de cuatro millones de pesos en bonos que se servirán con la contribución de caminos que se recaude en la comuna de Valparaíso.

Iguales gestiones hará respecto al camino de Viña del Mar a Concón, camino que es de un tráfico enorme y que es necesario dejarlo con urgencia en buenas condiciones.

He obtenido, también, la promesa de destinar los fondos necesarios para la reconstrucción del puente Canela en la provincia de Aconcagua, situado en el camino longitudinal, que es de una gran importancia, ya que sirve a una vasta región agrícola.

Terminó manifestándonos el señor León que se había impuesto de los proyectos que existían para las obras de Valparaíso y que se iba satisfecho del buen resultado de sus gestiones.

HOY SESIONA LA ASAMBLA DEPARTAMENTAL DE LA SOCIEDD NACIONAL DE PROFESCES

Como lo hemos venido anunciando, esta tarde, a las 5 1|2, sesionará en el Salón de Honor de la Universidad la Asamblea Departamental de la Sociedad Nacional de Profesores.

En esta reunión se va a realizar la elección delegados ante el Dircetorio Geal de la Sociedad. Realizada la elión, la Mesa Directiva va a dar cta del resultado hasta hoy obtenidpor varias comisiones que han veo gestionando algunos asuntos que consideran de trascendental irtancia para el futuro de la Sedad.

La Mesa a poner también en conocimiente los asambleístas el programa conferencias que ha elaborado, tis las cuales versarán sobre temade palpitante actualidad, tanto a el profesorado como para el blico en general.

AGUA NATURAL RADIOACTIVA

De PEÑA BLANCA

La investigación científica que realizaron el Jueves 6 de Agosto, por orden gubernativa el distinguido miembro de la Facultad de Medicina y profesor de Electricidad médica, doctor Jos Ducci, y el Jefe del Laboratorio de Física de la Universidad de Chile, señor Julio Zinger, comprobó ampliamente que esta agua tiene las propiedades radioactivas que la han hecho famosa y apetcida en nuestro país y en el extranjero.

LABORATORIO DE FISICA MEDICA
Escuela de Medicina
9 Agosto de 1925

Hemos procedido a examinar, desde el punto de vista radio-activo, el agua mineral de Peña Blanca. Para ello nos trasladamos el Jueves 6 del presente a la fuente misma, ubicada en una quinta del pueblo de Peña Blanca (Quinta María, del sor Manuel Caraves). La fuente es un pozo de unos 5 metros de profundidad y está recubierta por una construcción de mamstería y al abrigo de una especial en forma de galpón. Una instalación con motor de explosión permite bombear el agua y llevla a depósitos especiales.

Para hacer las medidas extragimos personalmente agua del pozo con ayuda de un recipiente sostenido por dos cuens. Usamos en la determinación el Fontactoscopio de A. Engler y Sieveking, construído por la casa Güther y Tegetmeyer de Brauchweg.

Hicimos cuatro medidas sucesivas con dos muestras de agua tomadas del mismo recipiente que se extrajo del pozo u sola vez, en cantidades de medio litro para las dos primeras, y un litro para las dos últimas.

Después de avaluar la caída espontánea del aparato que resultó concordante con lo indicado por los constructores, enotramos los siguientes valores:

Para las dos primeras medidas 160,4 volts-hora lo que corresponde a una radio-actividad, en el aparato empleado, de 148 milimicrocurie por litro.

Para las dos medidas siguientes una caída de 117,3 volts-hora, lo que corresponde a 0,44 milimicrocurie por litro.

Si se toma en cuenta el tiempo trascurrido entre las dos primeras y las últimas lecturas, puede considerarse que la radioactividad, dada la diferencia entre las dos lecturas, se debe a emanación natural de radio.

Hay que consignar el hecho de que la radio-actividad de las fuentes es variable y disminuye después de las lluvias.

Como dato comparativo creemos interesante indicar algunas radio-actividades de fuentes extranjeras muy conocidas, en milimicrocurie por litro, análogas a la estudiada:

Plombieres	2,8 a 4,2	Vichy (Celestins)	0,6
Bussang	5,3 a 9,5	Contrexeville (Pavillon)	0,65
Aix-les-Bains	3,6	Marienbad	0,59
Vichy (Grande-Grille)	0,06	Baden (Walderhüt)	0,22
Vichy (Hopital)	0,02	Karlsbad (Sprudel)	0,10

Santiago, 9 de Agosto de 1925.

Dr. JOSE DUCCI **Dr. JULIO ZINGER**
(Hay un timbre)

EXAMEN QUIMICO

Santiago, 21 de Marzo de 1925.

Certifico que la muestra de agua que me ha traído el señor Salvador Massó, con las indicaciones de "AGUA NATURAL RADIOACTIVA DE PEÑABLANCA" ha sido sometida al análisis químico y físico, y ha dado el resultado siguiente:

Residuo a 100° C.	0,2328	grs.	por	litro
Residuo a 180° C.	0,2228	"	"	"
Al rojo	0,2008	"	"	"
Cloro (C1)	0,0376	"	"	"
Anhídrido sulfúrico (S 03)	0,0269	"	"	"
Sílice (Si02)	0,0240	"	"	"
Oxido de fierro y de Aluminio (Fo203-Al 203)	0,0081	"	"	"
Oxido de calcio (Ca0) K	0,0232	"	"	"
Oxido de magnesio (Mg 0)	0,0356	"	"	"
Oxido de sodio (Na20).	0,0379	"	"	"
Oxido de litio (Li20)	0,0011	"	"	"
Anhídrido carbónico total (CO2)	0,0421	"	"	"
Anhídrido carbónico combinado (CO2)	0,0190	"	"	"
Anhídrido carbónico libre (CO2)	6,0231	"	"	"

NOTA.— La muestra era formada por varias botellas con agua, y para el análisis se tomó un común de todas ellas. El agua es radioactiva en alto grado.

RADIO - ACTIVIDAD

Santiago, 5 de Mayo de 1925.

Certifico que he determinado personalmente la radio actividad del agua mineral de Peñablanca, y en esta determinación empé el Fontactoscopio de A. Engler de la Günther y Tagetmeyer de Brunswick, y ha dado 9780 unidades Mache de radioactividad.

INSTITUTO BIO-QUIMICO DE CHILE

NATURALEZA DE LA MUESTRA:

Agua radio-activa de Peñablanca.

RESULTADO DEL EXAMEN:

EXAMEN MICROSCOPICO: Escasos flagelados. No hay algas ni hongos al examen directo.

EXAMEN BACTERIOLOGICO: No hay bacilos de Eberth, Paratifoides ni bacilos disentéricos.

Dr. R. ZILLERUELO. Dr. E. ONETTO.
(Hay un timbre)

Santiago, 6 de Julio de 1925.

Copiamos a continuación las recomendaciones que bajo su firma hace uno de los mejores médicos, el distinguido doctor señor Grossi, de esta milagrosa fuente:

"La fuente de Peñablanca, por su alcalinidad, como la de Vittel, " es recetada para las dispepsias ácidas, vómitos, hierdoridrias dolorosas, en las arenillas y cálculos del hígado y de los riñones, principalmente en las úricas; aumenta la orina, en la albuminuria y diabetes y, por su poder radioactivo, superior a aden Baden, se usa en la Gota, Reumatismo articular y muscular Neuralgias, Arteriosclerosis, Anemia, Supuraciones crónicas, Vej e Impotencia".

Dr. JOSE GROSSI.

Cáraves & Massó Ltda.

SANTIAGO,—CASILLA 3648

Esta Maravillosa agua puede usted adquirirla en su único Depósito

SAN ANTONIO N.o 61

EN EL INSTITUTO PEDAGOGICO.—El director con los profesores y alumnos del Curso de Inglés. (Los alumnos de él, señorita María Jenschlke y señores Eduardo Neale Silva, Martín Bunster Montero y Alejandro Rivadeneyra partieron anoche a EE. UU.)

"EL MEJORAMIENTO DEL PERSONAL DE LA ENSEÑANZA ES ALGO NECESARIO Y URGENTE"

NOS DICE EL DIRECTOR GENERAL DE EDUCACION PRIMARIA, DON DARIO SALAS

HAY PROFESORES QUE A LOS 30 AÑOS DE MAGISTERIO PERCIBEN SOLAMENTE $ 275 MENSUALES. — ES NECESARIO MEJORAR LA CONDICION DEL PERSONAL DE LAS ESCUELAS

NORMALES EQUIPARANDOLO AL DE LA ENSEÑANZA SECUNDARIA. — DEL MEJORAMIENTO DE LA SITUACION DEL PERSONAL DE LA ENSEÑANZA DEPENDE EL PORVENIR DE LA EDUCACION MISMA

En nuestra edición de ayer dimos a conocer la opinión del señor Rector de la Universidad sobre la situación económica del personal de la enseñanza pública, a propósito del proyecto sobre aumentos que, según se afirma, tendría en estudio el señor Ministro de Instrucción.

En el deseo de conocer la opinión de otra alta autoridad de la enseñanza, entrevistamos en la tarde de ayer al Director General de Educación Primaria, don Darío Salas, quien abordó el problema, desde el punto de vista de la instrucción primaria, en las interesantes declaraciones que transcribimos a continuación:

A una primera pregunta nuestra, nos contestó nuestro entrevistado:

—La situación del personal de educación primaria es verdaderamente angustiosa. Sus sueldos actuales fueron establecidos en 1920 y, a causa de la larga gestación de la ley respectiva, ellos se fijaron con referencia a una situación muy anterior a esa fecha. No responden, pues, en absoluto, a las necesidades actuales. La Ley de 1920 estableció tres clases de profesores, cuyos sueldos fluctúan, según los años de servicios, de 350 a 500 pesos mensuales para la primera clase; de 250 a 400 pesos para la segunda, y de 200 a 275 para la tercera. Como el máximum dentro de cada clase se alcanza a los quince años de servicios, hay, pues, como Uds. ven, profesores que a los treinta años de magisterio perciben solamente $ 275 mensuales. La renta máxima de $ 500 es privilegio apenas de un 10 o|o del personal. En cambio, hay más de 3,400 profesores cuyo sueldo no pasa de $ 300; más de 2,700 que no llegan siquiera a los $ 300 y unos 1,300 que perciben la remuneración mínima de $ 200 mensuales.

—Es imposible vivir con tan escasa renta—le observamos.

—No se comprende en realidad—nos responde—cómo se pueda vivir con 200 ó 300 mensuales, y es difícil comprender, también, cómo puede un maestro que gana tales sueldos consagrarse a sus tareas con la dedicación, el entusiasmo, el amor, que condicionan la eficacia de la labor educadora. Por eso, es urgente mejorar la condición económica del profesorado primario, mejorarla en forma que permita al maestro ser optimista, consagrarse por entero a sus labores, atender, no sólo a sus necesidades primordiales, sino también a aquellas que exige su cultura, en una palabra, vivir como corresponde a la importancia de la función que desempeña.

A una elevación de sus sueldos iniciales—continúa el señor Salas—debe agregarse un estímulo que mantenga al profesor animoso y entusiasta a lo largo de toda su carrera. En la actualidad los aumentos de sueldo no llegan sino hasta los quince años de servicios, o sea, precisamente, hasta una época de la vida del maestro en que las necesidades de su familia, en particular las relacionadas con la educación de los hijos, empiezan a ser cada vez mayores. Es humano que el maestro comience entonces a desalentarse o a dedicar parte de su actividad a otras tareas o a luchar por ascensos, con perjuicio, a veces, para el buen régimen del servicio.

Se hace necesario, pues, extender los aumentos periódicos, si es posible hasta el término de la vida profesional del empleado.

—¿Y la situación de los directores y visitadores de escuelas?—le preguntamos.

—Es digna también de atención—nos dice. Aquellos tienen en la actualidad, sobre sus sueldos como profesores, gratificaciones que varían de 40 a 70 pesos mensuales, sumas que no corresponden de ningún modo a las mayores responsabilidades propias de sus cargos. En cuanto a los visitadores, sus sueldos iniciales han sido hasta ahora de quinientos y seiscientos pesos mensuales, según su categoría, rentas, como se ve, también del todo inadecuadas tratándose de funcionarios que tienen a su cargo la dirección y vigilancia de las escuelas en secciones extensas del territorio, que no perciben el valor de sus gastos de viaje sino largo tiempo después de haber incurrido en ellos y que necesitan vivir con independencia y en forma que se mantenga el prestigio de sus puestos.

No menos necesario es mejorar la condición del personal de las escuelas normales—nos agrega—equiparándolo al de la enseñanza secundaria, de modo que se evite el peligro de que, halagados por mejores expectativas, los buenos profesores con que cuentan aquellos establecimientos emigren hacia los Liceos. Por otra parte, la experiencia recogida indica la conveniencia de cambiar el sistema vigente de cátedras, que sirve de norma para fijar la remuneración de estos profesores, por otro que, sin dejar a un lado las ventajas de la labor educativa que caracteriza a aquel sistema, valorice el trabajo efectivo del profesor y facilite su control.

Les repito— nos dice al despedirnos el señor Salas—que el mejoramiento de la situación del personal de la enseñanza es algo necesario y urgente. De él depende en gran parte, no sólo el porvenir de los maestros, sino también el de la educación misma.

CRONICA POLICIAL

UN INCENDIO EN BARRANCAS DESTRUYE UN EDIFICIO Y UN ALMACEN

LAS MERCADERIAS ESTABAN ASEGURADAS EN $ 25,000 Y EL COMERCIANTE INGRESA AYER A LA CARCEL

En la tarde de ayer tomó conocimiento el juez del crimen señor Villagra de un incendio ocurrido en las primeras horas de la madrugada del Sábado 6 del presente, en la calle Balmaceda N.o 995, de la Comuna de Barrancas.

Poco después de la 1 de la mañana algunos guardianes de la 15.a Inspectoría notaron que se desprendían sospechosas llamas del interior de la casa indicada, por lo que acudieron al lugar del suceso y ayudaron a los habitantes a extinguir el fuego.

En esa casa se hallaba instalado un almacén de propiedad del comerciante don Tomás Berardi, quien según las informaciones policiales expuso en los primeros momentos que no tenía seguros.

Conducido al Cuartel de la 1.a Inspectoría, se le tomó las respectivas declaraciones, y una vez que se consultó el caso con los jefes policiales fué puesto en libertad condicional, pues en esos momentos sólo se trataba de un principio de incendio que había consumido algunas haces de leña.

Pero cuál no sería la sorpresa de los guardianes al regresar al lugar amagado con el comerciante Berardi encontrar con que un nuevo incendio había consumido esta vez todo el almacén, y destruído el edificio en su totalidad.

Esta vez se pudo establecer que el almacén tenía un seguro por 25 mil pesos en la Italo Chilena cuya póliza se encontraba en poder de algunos parientes del comerciante.

El edificio era de propiedad de la señora Catalina v. de Camalé, domiciliada en calle de San Martín esquina de Catedral.

Los guardianes volvieron a detener al comerciante Berardi, y se apoderaron de algunos libros de contaduría del negocio que se encontraron en el sitio amagado.

Ese mismo día se dió aviso al juez de Subdelegación de Barrancas quien inició el sumario respectivo tomando declaraciones al detenido a la señora de Berardi, y a los guardianes que intervinieron desde los primeros momentos en este siniestro.

De las declaraciones dadas por Berardi se desprende que ignora la causa del incendio, y en cuanto al primer amago dice que en un comienzo creyó que se trataba de ladrones que se estaban robando la mercadería, lo que lo obligó a levantarse en el acto, y una vez que vió el fuego hizo levantar a su señora para que se pusiera en salvo con sus pequeñuelos.

Agrega que fué en esos momentos cuando llegó la policía y que después ignora en absoluto lo que ocurrió ni cómo se produjo el nuevo incendio.

El juez de Barrancas, después de agotadas las investigaciones en ese lugar, remitió el sumario a conocimiento del juez del crimen de turno, señor Villagra, magistrado que interrogó ayer al detenido respecto del siniestro de que damos cuenta.

Después de oída su declaración, el señor Villagra dispuso que Berardi ingresara a la Cárcel, donde en la actualidad se encuentra.

Un cuchillo que se hospedó momentáneamente en el torax de un ciudadano

En Exposición esquina de Antofagasta fué detenido un sujeto llamado Pedro Moreno Hormazábal, por un guardián de la 8.a Comisaría y a petición del ciudadano Eugenio Campos Arroyo

Este le acusa de ser el autor de una herida a cuchillo que presentaba en el tórax y de cierta gravedad que obligó su traslado a la Asistencia Pública

El detenido fué puesto ayer a disposición del juez señor Villagra, magistrado que dispuso que se iniciara el sumario respectivo a fin de establecer la culpabilidad de Moreno, quien ingresó por el momento a la Cárcel

Fueron a beber los camaradas...

Y DESPUES UNO INGRESO A LA CARCEL Y EL OTRO A LA ASISTENCIA

Los dos protagonistas de esta pequeña tragedia tenían su domicilio en el Palacio de Bellas Artes.

José Jara y Domingo Escobar Rojas, que son los personajes a que nos referimos, tuvieron la ocurrencia de ir a beber a un negocio de los alrededores y cuando estaban más entusiasmados, el primero despedazó en el rostro del último un vaso de ciertas proporciones causándole varias heridas de consideración.

Escobar, al verse tratado en esta forma, por su compañero de domicilio no quiso perdonar la ofensa y llamó a la policía en su auxilio

El epílogo fué el traslado a la comisaría del agresor y a la Asistencia Pública de la víctima donde quedó hospitalizada, pues se diagnosticó que el caso era de gravedad

En la tarde de ayer se dió cuenta de este hecho al juez del crimen de turno donde se ha iniciado la causa para castigar al protagonista culpable de esta tragedia

EL CRIMEN DEL CAMINO DE LO VELASQUEZ

OBTIENE SU LIBERTAD JORGE PIZARRO Y SE DA ORDEN DE PRISION EN CONTRA DEL ASESINO

El juez del crimen de turno ha seguido preocupándose de la muerte del muchacho Luis Ramírez Leiva, ocurrida en el camino a Lo Velásquez, en la comuna de Renca a consecuencias de un balazo que le partió el corazón.

Según las últimas informaciones que ha recibido la justicia, el autor de ese balazo lo fué un individuo llamado Segundo Palma, quien fué reconocido por Jorge Pizarro, vecino de esos alrededores y que presenció el odioso asesinato de la desgraciada víctima.

Pizarro, que había sido puesto a disposición del juez señor Villagra, por la policía de Renca, a fin de que este magistrado lo interrogara al respecto, obtuvo su libertad en la tarde del Lunes después de prestar una extensa declaración que confirmó nuestras informaciones anteriores.

En el tribunal no ha quedado desconfianza alguna de que el autor de esa muerte sea el citado Segundo Palma, y en consecuencia, se expidió orden de prisión en su contra, la que se ha encomendado a la Sección de Seguridad a fin de que investigue el paradero del homicida y lo ponga a disposición del juez sumariante para que explique las causas que lo indujeron a cometer ese crimen.

Se estima que con la prisión de este sujeto se logrará descubrir otros crímenes que permanecen en el más profundo misterio y se dé también con la clave de diversos robos de importancia que han ocurrido últimamente en las comunas vecinas a la capital.

La muerte de este desgraciado muchacho ocurrió en circunstancias que se dirigía a su domicilio de Lo Velásquez de regreso de un viaje a esta capital.

Y como los malhechores creyeron que tal vez llevaba dinero, pues estimaron que su viaje a Santiago se debía a alguna negociación, lo asesinaron en pleno día, pero sin resultado alguno.

El denuncio lo hizo el padre de la víctima y lo confirmó el ciudadano Pizarro, único testigo de la tragedia.

Buscando el escondite de Mardones . . .

Era vendedor de bencina. . .

Lo que no le impidió que el día menos pensado desapareciera de su puesto de la calle de San Diego con el producto de la venta quizá de cuantos días

¿Dónde se encuentra Mardones?

No lo sabe el señor Quartobuchi Maselli, que era su patrón, y quien se siente defraudado con este desaparecimiento misterioso del vendedor de bencina

El señor Maselli ha dado cuenta a la 4.a Comisaría de este hecho por intermedio de José Torres Henríquez, domiciliado en la calle de Gálvez N.o 219, quien, como queda dicho, se ha presentado a esa sección policial a dar cuenta de lo que ocurre con Mardones, que además de desaparecer del kiosco, donde se hallaba depositado el líquido rotativo, se ha ausentado con la plata de la venta que es el punto principal del denuncio.

La Comisaría indicada dió cuenta de este denuncio al juez del crimen de turno, señor Villagra, quien al imponerse de la fuga o desaparecimiento de Mardones ha ordenado que los detectives salgan en su busca para tranquilidad del patrón.

DESPUES DEL BALANCE

Gran Venta Extraordinaria

LA CASA FRANCESA, teniendo por principio no conservar mercaderías de una estación para otra, saldará, durante el resto de la semana, a precios increíbles, todas las existencias en

ROPA CONFECCIONADA

Para Caballeros, Jóvenes y Niños

CERCIORESE OBSERVANDO NUESTRAS VIDRIERAS

CASA FRANCESA

OFERTAS EXTRAORDINARIAS
EN TEJIDOS DE PUNTO

Chalecos de lana inglesa para señoras, artículo grueso.
Valían $ 45
Rebajados a $ 28

Chalecos de lana para niños
Valían $ 35
Rebajados a $ 22

Jersey de lana para niños, gruesos
Valían $ 25
Rebajados a $ 15

Trajes sastre de lana con adornos, de seda
Valían $ 150
Rebajados a $ 89

Abrigos de lana inglesa, cardados, colores de moda
Valían $ 120
Rebajados a $ 75

Batas de lana inglesa, gran variedad de modelos
Valían $ 120
Rebajados a $ 75

Paletoes de lana, todos colores
Valían $ 70
Rebajados a $ 45

Casacas de lana, con bolsillos modelos, muy prácticos.
Valían $ 45
Rebajados a $ 27

Camisetas de lana para señora, muy durables.
Valían $ 24
Rebajados a $ 16

Bufandas de seda, colores de gran moda
Valían $ 50
Rebajados a $ 38

Casacas de seda, todos colores.
Valían $ 55
Rebajados a $ 40

Batas de seda, artículo muy fino.
Valían $ 230
Rebajados a $ 110

FABRICA DE TEJIDOS DE PUNTO "THE JERSEY" DEPOSITO DE VENTAS: 21 DE MAYO ESQ.. SANTO DOMINGO

EL FESTIVAL PUGILISTICO DEL VIERNES EN EL GIMNASIO DE "LOS TIEMPOS B. C."

UN MERECIDO HOMENAJE AL CAMPEON SUR AMERICANO JUAN ROJAS.— EL MATCH DE FONDO ENTRE FELIPE CARRETERO Y PABLO OLEA

Nuestros aficionados están al corriente de los preparativos que hace Los Tiempos B. C.", para el festival deportivo que se efectuará en el Gimnasio de esta institución, San Francisco 1120, el Viernes próximo a las 9.30 P. M.

La velada será dedicada en honor del campeón sur-americano de aficionados Juan Rojas, que figura como el más sobresaliente, elemento de esta institución y la que le debe infinidad de servicios.

EL PROGRAMA

El programa elaborado es el siguiente:

Tres rounds entre Moisés Machiavello, de Los Sports, y Raúl Oliver, del Vicente Salazar.

Cuatro rounds entre Leiva, del Tallman y Carlos Argomedo, de "Los Tiempos".

Tres rounds a la americana, entre el campeón de sur-américa, en el peso medio, Salvador Grecco, y el campeón peso pesado, de los Ferroviarios, Ignacio Veloso.

Cuatro rounds, entre José Rojas, de Los Sports, y Angel Olmes, del . Irarrázaval.

Cuatro rounds, entre Francisco Herrera, del Angel Leiva, con Aquiles Lorca, de Los Sports.

Cuatro rounds, entre Edmundo Callejas, de "Los Tiempos", con Humberto Queraltó, de Los Sports.

Felipe Carretero, rival de Pablo Olea

Presentación académica entre el campeón suramericano Juan Rojas y el campeón peso pluma, José Sandoval.

Semi-fondo a cinco rounds entre Jorge Díaz, de "Los Teimpos", con Carlos Jiménez, de Los Sports.

Match de fondo a seis rounds entre los profesionales de peso pluma, Pablo Olea y Felipe Carretero.

El directorio de "Los Tiempos" repartirá hoy las invitaciones especiales a los más caracterizados dirigentes de la Federación de Box de Chile, Directorio Provincial de Santiago y redactores de deportivos de la prensa de la capital.

A beneficio de la biblioteca del Liceo de Aplicación

Los elementos deportivos del Liceo de aplicación han confeccionado para el Jueves 13 del presente una interesante velada pugilística a beneficio de la Biblioteca del Liceo.

Tomarán parte los más caracterizados púgiles de los Ferroviarios, incluso una presentación que hará el Profesional Abelardo Hevia.

La fiesta será a las 6 P. M.

"LA NACION" PUBLICARA MAÑANA LA PRIMERA CORRESPONDENCIA DE LUIS VICENTINI

Nuevamente el campeón de peso liviano de Sur América Luis Vicentini ocupará nuestras columnas para ir contando periódicamente a sus admiradores y público en general, por medio de sus crónicas, las incidencias y actualidades del box mundial, como asimismo las notas más salientes de su campaña por los rings de los Estados Unidos.

Las crónicas de Vicentini publicadas por "La Nación" el año pasado fueron muy bien recibidas por el público de Chile, pues de esta manera pudo seguir en sus menores detalles los principales acontecimientos boxeriles mundiales.

Ahora, "La Nación", como de costumbre, tendrá nuevamente la exclusividad para todo el país de las correspondencias del campeón.

En nuestra edición de mañana publicaremos la primera de esta nueva serie en la que Vicentini va contando algunas incidencias recogidas en su viaje a bordo del "Aconcagua".

El programa del Viernes en la Federación de Box de Chile

Pasado mañana se realizará en la Federación de Box, Arturo Prat 38, la tercera rueda de los campeonatos nacionales que constituye en la actualidad la nota de mayor atractivo.

EL ENTRENAMIENTO DE LOS AMATEURS

Desde el día que anotó su inscripción en la competencia toda la entusiasta muchachada se encuentra sometida a un riguroso plan de trabajos con el objeto de adquirir sus mayores energías; es así, cómo diariamente en los centros de box y en la Federación se nota un movimiento extraordinario con la afluencia de aficionados que concurre a modernizar su escuela y a tonificar sus músculos para ir a la lucha en sus mejores condiciones.

La reunión del Viernes, estamos ciertos, dejará satisfecho el gusto más exigente. 15 encuentros del peso mosca al pesado registra el carnet de peleas, y si tomamos en cuenta la calidad de los participantes que están catalogados entre los más sobresalientes de la competencia, estimamos que esta magnífica velada marcará un nuevo éxito a la entusiasta dirigente del boxeo.

LA COMPETENCIA EN PROVINCIAS

Como un dato ilustrativo podemos adelantar a nuestros lectores que los aficionados de provincias a la par que los metropolitanos han dado con el mayor éxito principio a sus eliminatorias, internas, de donde deben salir los campeones que participarán en las finales con sus colegas de Santiago.

EL CERTIFICADO MEDICO

Se advierte una vez más que por ningún motivo deben los amateurs que actúan el Viernes, dejar de retirar sus papeletas médicas, las que pueden solicitrse en la secretaría diariamente de 6 y media a 7 y media P. M., pues si no llenan este requisito, no se les permitirá actuar.

EL RODOLFO NUÑEZ CUMPLE 3 AÑOS DE VIDA. — Esta prestigiosa institución cumple el Sábado próximo 3 años de vida activa.

Con este motivo el directorio ha confeccionado para ese día una espléndida matinée boxeril tomando parte los más caracterizados elementos de los centros de la capital.

Especialmente invitados concurrirán los dirigentes del boxeo y la prensa en general.

ABELARDO HEVIA Y CARLOS SOTO PELEAN EL 22 EN EL HIPPODROME. — Los conocidos profesionales del peso medio liviano más arriba anotados cruzarán guantes en el Hippodrome Circo el 22 del mes en curso.

El prestigio que gozan ambos púgiles en nuestro ambiente boxeril hace presumir que el encuentro alcanzará el más franco éxito.

CENTRO DEPORTIVO FERROVIARIO "RODOLFO JARAMILLO BRUCE". — Entusiasmo ha causado dentro del elemento ferroviario y público del barrio el anuncio de la velada boxeril que esta institución prepara para el Viernes 14 del presente en honor y beneficio del señor Francisco Rojas Valdés.

Servirá de base al programa el encuentro a 5 rounds entre Orlando Lobos v. Benjamín Muñoz.

DESAFIOS

Alberto Abarca peso liviano, desafía a todos los de su categoría de San Antonio y Rancagua.

Dirigirse a este diario Sección Box señor C. E. O.

—José Cajales, de "Los Sports", concede la revancha a Oscar Arancibia, siempre que sea para el Sábado, en el Gimnasio de Los Sports.

—Laureano Carvajal desafía a Luis Lagos, Luis Arévalo y José Arratia. Bases: en la secretaría del Manuel Sánchez B. C. con Francisco González de 8 a 10 de la noche.

GIMNASIO PEDRO MARTINEZ — Se cita a reunión general para hoy a las 7 P. M.

CORTADOR

competente necesita Fábrica de Camisas, en Valparaíso.
Dirigirse a
Bandera 643 — Santiago

Ingeniero Mecánico

Muchos años en oficinas salitreras, con buenas recomendaciones, ofrécese para ésta o Norte. Posee Inglés y Castellano. Dirigirse:

H. B. M.
SAN IGNACIO N.º 702
Teléfono Inglés 156 (Parque)

SEÑORES HACENDADOS

Les ofrezco postes redondos de pellín, de roble, para cerco o viña por carros puestos en la Estación que me soliciten en el sector de las fronteras a Valparaíso y ramales. Toda pérdida y riesgo por mi cuenta. Pida cotización hoy mismo, se le atenderá con prontitud.

Desiderio Gutiérrez Badilla
CASILLA 198—TEL. 201
Telégrafo Comercial Gutibadi, Talca.

LLEGARON

Basas de piedra en todas sus medidas, lingue muy seco

VIGAS Y VIGUETAS

Alamo mach. 1|2 x 4 1|2; pilastras guardapolvos y cornisas

BARRACA Y FABRICA
"La República"

DOMEYPKO N.o 2354
TELEFONO N.o 182

PROPUESTAS PUBLICAS

Se piden por el Ministerio de Justicia para la provisión del rancho a los reos de los establecimientos penales para hombres de las provincias de O'Higgins, Colchagua, Talca, Linares y Ñuble, en conformidad al Reglamento N.o 665, de 23 de Mayo de 1922 y al Decreto Supremo N.o 1861 de 20 de Julio último. Se abrirán en la Sub-secretaría del indicado Departamento y en las Intendencias respectivas, el día 12 del actual, a las 3 P. M.—Las bases pueden consultarse en las referidas oficinas.

EL SUB-SECRETARIO.

HERNIAS

Bragueros elásticos, fajas con pelotas neumáticas, piernas, brazos artificiales, aparatos ortopédicos, muletas.

Chappuis y Theóduloz
ARTURO PRAT 346 - CASILLA 409
Unicos especialistas en Chile

ARRIENDO DE LOCAL

Se desea tomar en arriendo un local para bodega que tenga portón entrada para camiones y esté ubicado cerca Estación Ferrocarriles del Estado.

Ofertas se reciben diariamente hasta el 15 del presente mes, en Agustinas 1336. Inspección Agua Potable y Desagües.

El Ingeniero Director.

Santiago, 8 de Agosto de 1925.

GRAN REMEDIO UNIVERSAL Y DESINFECTANTE, NITRO OZONA, DE LOWE Y WEISSFLOG

El único comprobado por medio de la radiografía, como radical curador de la tuberculosis (Tisis). Pruebas a la vista. Afamado desde 1887, en que salvó a numerosas personas del terrible cólera morbus. Seguro en enfermedades del hígado, de los riñones, del estómago, etc.; en pulmonía, bronquitis, asma, etc.; en diabetis, reumatismo, epilepsia, hidropesía, anemia, catarro intestinal, **disentería, apendicitis** peritonitis, almorranas, fístulas, etc. Las pestes y fiebres en general son vencidas a las pocas horas con repetidos lavados intestinales y tomas. Parecido casi igual tratamiento para demás enfermedades.

"CATECISMO NITRO OZONA"

Consúltelo todo enfermo. Pídase a Sucesión Luis Lowe, Claras 149. Casilla 832. Santiago. Droguería Daube y Cía., y principales Boticas.

SOCIEDADES ANONIMAS

COMPAÑIA DE REFINERIA DE AZUCAR DE VIÑA DEL MAR

Por acuerdo del Directorio y de conformidad con el artículo N.o 34 de los Estatutos, se cita a los señores Accionistas a Junta General Ordinaria para el Jueves 20 del presente, a las 2.30 P. M., en la Oficina de la Compañía, calle Serrano N.o 200, tercer piso.

El Registro de las Acciones permanecerá cerrado desde el Lunes 10 hasta el Jueves 20 del presente, embas fechas inclusives.

Valparaíso, Agosto 8 de 1925.

O. CARVALLO,
DIRECTOR-GERENTE.

20—A.

COMPAÑIA DE SALITRES DE ANTOFAGASTA EN LIQUIDACION

Los Accionistas de esta Compañía deberán entregar sus títulos de acciones cancelados en las oficinas del Banco Anglo Sud Americano Ltdo., en Santiago o Valparaíso, a partir del día 20 del mes en curso. El Banco entregará los recibos respectivos con indicación de las acciones de The Lautaro Nitrate Company Limited que correspondan.

En el mismo acto el Banco pagará en moneda corriente el valor de las fracciones de acción sobrantes, como también los saldos del producto de la Liquidación que corresponden a razón de $ 11.74 moneda corriente por acción Antofagasta. Los Accionistas otorgarán el Recibo y Finiquito que el mismo Banco les presentará.

Los Accionistas que deseen recibir, desde luego, las acciones que les corresponden de The Lautaro Nitrate Company Limited, o parte de ellas, en títulos "Al Portador", podrán firmar en el mismo Banco los formularios respectivos, pagando el valor de los impuestos de la ley inglesa que son, aproximadamente, de $ 6.50 moneda corriente por acción de The Lautaro Nitrate Company Limited, o sea alrededor de $ 1.1 por acción de Antofagasta.

Mientras llegan los títulos definitivos de acciones de The Lautaro Nitrate Company Limited, la Compañía dará facilidades para la transacción de esas acciones en Chile, y para ello deberán los Accionistas presentar a la oficina de The Lautaro Nitrate Company Limited en Valparaíso, los recibos correspondientes del Banco Anglo Sud Americano Ltdo.

Valparaíso, 8 de Agosto de 1925.

LA JUNTA LIQUIDADORA.

11—A.

Compañía Sud Americana de Vapores

Se convoca a los señores accionistas a reunión general ordinaria para el Viernes 14 de Agosto, a las 2 P. M., en la oficina de la Compañía, calle Blanco N.º 895.

El Registro de Transferencias permanecerá cerrado desde el 4 hasta el 14 de Agosto, ambos días inclusives.

Valparaíso, 3 de Agosto de 1925.

De orden del Directorio:
EL DIRECTOR DELEGADO.

SOCIEDAD AURIFERA MARGA-MARGA

Cítase a los accionistas de esta Sociedad a una junta general extraordinaria, que tendrá lugar en los salones de "El Diario Ilustrado" el Jueves 20 del presente, a las 5 P. M., con el objeto de tratar de la reorganización de la Sociedad o de la venta del activo y pasivo.

Desde esta fecha y hasta el 23 del presente, quedan cerrados los registros de accionistas de la Sociedad.

Santiago, Agosto 12 de 1925. **—Ruperto A. Bahamonde**, presidente.—**A. Dagnino O.**, gerente.

COMPAÑIA NACIONAL DE TEJIDOS "EL SALTO"

Se avisa a los señores Accionistas que, en virtud del acuerdo tomado en la Junta General Ordinaria de Accionistas, de fecha 7 del presente, se distribuirá un dividendo final de cuatro pesos por acción, que será pagado en las oficinas del Banco de A. Edwards & Cía., en Santiago y Valparaíso, desde el 1 de Agosto próximo.

Santiago, Agosto 8 de 1925.

OSCAR SEEMAN
Gerente.

APROVECHE LOS PRECIOS DE

RECLAME

DE NUESTRO AUTOMOVIL **GRAY**

QUE REGIRAN UNICAMENTE EL PRESENTE MES
— DE —
AGOSTO

SPORT dos asientos	$ 11,000
STANDARD	12,300
SPECIAL	13,300
SUPER - SPECIAL	14,000
SEDAN	16,300
CHASSIS	7,650

VISITE NUESTRAS SALAS DE EXPOSICION

UNICOS IMPORTADORES

WEBER & Cía.

AVENIDA PEDRO MONTT 463-469
VALPARAISO

HERMANN SCHULTZ & Cía. Ltda.

AGENTES PARA SANTIAGO
DELICIAS 1751

FOOTBALL

Entre ferroviarios porteños y santiaguinos

LOS FESTEJOS EN HONOR DE LA DELEGACION DEL DEPORTIVO CONTROL DE ENTRADAS

En la cancha de los Ferroviarios del vecino puerto, se verificó en la tarde del Domingo último, una hermosa reunión deportiva, con ocasión de la visita del Centro Deportivo Control de Entradas de este capital, que fué a disputar con el Centro Deportivo de Telegrafistas de Valparaíso, la hermosa copa donada por los prestigiosos comerciantes de esa plaza, señores Celso e Ignacio Gutiérrez.

La cancha se vió concurrida por no menos de dos mil personas, las que se distribuyeron por las diversas aposentadurías del amplio Estadio.

EL PRELIMINAR

La reunión dió principio con el encuentro entre los cuadros infantiles del Club Ferroviario de Santiago, y el "La Cruz", uno de los más homogéneos del vecino puerto, el que terminó en un empate a cero goals.

EL MATCH DE FONDO

Minutos después de las tres de la tarde entraron a la cancha los cuadros representativos del Telegrafistas y el Control de Entradas, los que encabezados por los dirigentes de ambos clubs, y correctamente uniformados, se situaron frente a la tribuna oficial para lanzar los hurras habituales en estos casos.

El árbitro señor Luis Roatti, procedió a verificar el sorteo, ganando el capitán local, el que optó por el lado Norte con el sol a la espalda, y estando los cuadros constituidos así:

Telegrafistas

Brito
Brito
Villar
Calderón, Elgueta, Carroza
León, Benítez, Goldes
Goldes
Díaz
O
Reinoso
E. Molina
V. J. Céspedes, Farra, González
Arancibia, Venegas, Olmedo
López, Valdés
Fuentes
Control de Entradas

Después de una contienda movida y llena de interés, el triunfo perteneció al equipo porteño, por dos tantos contra uno.

LOS FESTEJOS

La delegación santiaguina se trasladó al vecino puerto por el expreso de las cinco de la tarde del Sábado pasado, siendo recibidos en la estación de Viña del Mar, por el directorio del Telegrafistas, y numerosos deportistas.

En la estación del puerto los esperaban todos los socios de este Centro, los que lanzaron sonoros hurras.

La comitiva se trasladó inmediatamente al Hotel Mundial; donde se les tenía preparado el alojamiento

Después de las presentaciones de estilo, se verificó una comida íntima amenizada por una excelente orquesta, haciéndose derroche de buen humor y camaradería.

En la mañana del Domingo la delegación realizó un paseo por la bahía, a bordo de un vaporcito puesto a disposición de los visitantes por el respetable caballero porteño señor Salustio Pavez, durante cuya excursión se pasaron momentos agradables, siendo amenizados por una orquesta. Durante el paseo se sirvió un lunch.

En la noche se verificó un banquete en el Hotel Mundial en el que se formularon votos por la unión de la familia ferroviaria, por medio de las sanas actividades de los deportes.

Presidió esta reunión el señor José Antonio Carvajal, presidente honorario del Control de Entradas, venido expresamente a presenciar la brega, quien tenía a su alrededor a los señores Roberto Larraín T., presidente del Telegrafistas; Onofre Gamboa, vice-presidente; Humberto Montecinos, delegado del Consejo de Bienestar del Personal de los F. F. C. C. del E.; Carlos González, Agustín Gallo Infante y Luis Briones, miembros del Directorio del Control Ramón Mansilla, Pedro Droguett, José María Valdés, A. Antonio Robles, Luis Roatti, enviado especial de "La Nación", y el directorio del Deportivo Telegrafistas.

Las demás mesas fueron ocupadas por los jugadores de ambos clubs, y algunos invitados.

La delegación santiaguina regresó por el expreso de la noche siendo despedida con entusiastas ovaciones de sus colegas porteños, y gratamente impresionados de las múltiples y finas atenciones recibidas.

Nuestras instituciones deportivas

EL 1.o DE MAYO F. C. CUMPLE HOY DOCE AÑOS DE VIDA ACTIVA.—BREVE RESEÑA DE SU LABOR DEPORTIVA

Doctor don Carlos Aguirre, actual presidente del 1.o de Mayo F. C.

Esta institución deportiva metropolitana cumple hoy doce años de vida. Fué fundada el 12 de Agosto de 1913, siendo su primer presidente, don Leonidas Salas, actual director honorario y fundadores los señores Juan Silva, Efraín Zenón, Rafael Rocha, Enrique Rubio, Pedro Zapata y Carlos Valdés, como también varios otros señores cuyos nombres no tenemos a mano. Luego después pasaba a hacerse cargo de la presidencia el señor Juan Silva, entusiasta y distinguido dirigente de esa época, siendo reelegido por nueve períodos consecutivos.

El año 1922, el señor Silva dejaba la presidencia del club, por tener que ausentarse de la capital.

Fué reemplazado por el distinguido deportista de esta capital doctor señor Carlos D. Aguirre, actual presidente. El señor Aguirre ha trabajado incansablemente por el progreso de la institución, y poco a poco ha logrado conquistar el brillo con que actualmente desarrolla sus actividades en las lides footballísticas.

El 1.o de Mayo, durante su vida deportiva, ha sostenido numerosos encuentros, con poderosos equipos, tanto metropolitanos como de distintas ciudades, saliendo vencedor, y dejando huellas de su caballerosidad.

Su actual directorio es el siguiente: presidentes honorarios, señores Juan Silva y Jaime Tohá; vices honorarios, señores Arturo Barraza y José Lorca; directores honorarios, señores Francisco Jiménez y Leonidas Salas; presidente efectivo, señor Carlos D. Aguirre; vice, señor Nicolás Lanfranco Rojas; secretario, señor Agustín Gallo Infante; prosecretario, señor Juan Ormazábal; tesorero, señor Enrique Biffi; directores, señores Santiago Arcos, Juan Martínez, Juan Céspedes; capitán del primer equipo, señor Aurelio Aravena; vice, señor Heriberto Abarzúa; capitán del 2.o equipo, señor Roberto Acosta; capitán del 3.er equipo, señor Emilio Vicencio; recaudador, señor J. Manríquez.

Con motivo de la celebración del aniversario, se han preparado numerosos festejos, como uno de los números más importantes del programa, figura un entreciudades que realizará con el Iberia F. C. de Melipilla y que servirá de preliminar al encuentro Talcahuano contra Santiago, el Domingo próximo. Festejará a sus colegas melipillanos con un banquete, al cual se invitará a los miembros de la prensa de la capital.

Liga Metropolitana

PARTIDAS OFICIALES QUE SE JUGARAN EL PROXIMO DOMINGO

1a División. — English v. 1.o de Mayo. — Cancha: English. — Hora: 3.15 P. M. — Arbitro, señor Eduardo Huidobro. Director de turno, señor Aguirre.

Magallanes v. Morning Star. — Cancha: Barcelona. Hora: 3.15 P. M. — Arbitro, señor Pedro J. Malbrán. — Director de turno, señor Manuel Torres.

Intermedia Serie A. — Capitán Prat v. Small Star. — Campos de Sports N.o 3. — Hora: 3.15 P. M. — Arbitro, señor Joaquín Sepúlveda.— Director de turno, señor Rojas.

Magallanes v. Unión Cordillera. — Campos de Sports N.o 1. — Hora: 3.15 P. M. — Arbitro, señor Luis Victoriano. — Director de turno, señor Saldías.

Intermedia Serie B. — Unión v. Unión Chilena. — Campos de Sports N.o 2. — Hora: 3.15 P. M. — Arbitro, señor Oscar Olivares. — Director de turno, señor Ortiz.

Segunda Serie A. — Lautaro Atlético v. Estrella de Chile. — Campos de Sports N.o 1. — Hora: 2 P. M. — Arbitro, señor Erasmo Zapata. — Director de turno, señor Saldías.

Gold Cross v. Loma Blanca. — Cancha: Academia de Humanidades. —Hora: 2 P. M. — Arbitro, señor Víctor Pérez. — Director de turno, señor Cárcamo.

Nacional v. Santiago Rangers. — Campos Sports N.o 3. — Hora: 2 P. M. — Arbitro, señor Severo Rojas — Director de turno, señor Rojas.

Morning Star v. Sport Francais.— Cancha Barcelona. — Hora: 2 P. M. Arbitro, señor Manuel Torres. —Director de turno, señor Manuel Torres.

Segunda Serie B. — Magallanes v. Ministerio Ramírez. — Cancha: Magallanes. — Hora: 10.30 A. M. Arbitro, señor Ernesto Romero. —Director de turno, señor Prieto.

Río de Janeiro v. Arturo Cousiño. —Campos Sports N.o 2. — Hora: 2 P. M. Arbitro señor Luis J. González. Director de turno señor Ortiz.

Tercera Serie A. — Lautaro Atlético v. Barcelona. — Cancha Barcelona. — Hora :10.30 A. M. — Arbitro señor Manuel Reyes — Director de turno, señor Constantino Cañas.

Morning Star v. Sport Francais. — Campos Sports. — N.o 3. — Hora: 10.30 A. M. — Arbitro, señor Enrique Ramírez. — Director de turno, señor Luis Victoriano.

Tercera Serie B. — Remington v. Unión Cordillera. — Campos Sports N.o 1. — Hora: 10.30 A. M. — Arbitro, señor Luis Mercier. — Director de turno, señor Silva.

Tercera Serie C. — Mc. Kay v. Arturo Cousiño. — Campos Sports N.o 2. — Hora: 10.30 A. M. — Arbitro, señor Ricardo Zamora. — Director de turno, señor Olivos.

Tocornal v. Primavera. — Campos Sports N.o 3. — Hora 9.15 A. M. Arbitro, señor Rodolfo Valencia — Director de turno, señor Luis Victoriano.

Cuarta Serie B. — Zenteno v. Ricardo Cumming. — Campos de Sports N.o 2. — Hora: 9.15 A. M. Arbitro señor Baltazar Bustamante. Director de turno, señor Olivos.

Victoria de Chile v. 1.o Mayo Juvenil. — Campos Sports N.o 1. —Hora: 9.15 A. M. Arbitro, señor Alfredo Vargas Director de turno, señor Silva.

PARTIDA OFICIAL PARA EL SABADO 15

Cuarta Serie A. — Santiago National v. Lautaro Atlético. — Campos Sports No. 2. — Hora: 10.15 A M. Arbitro, señor Luis Victoriano Director de turno, señor Homero Aguirre.

ASOCIACION DE FOOTBALL DE SANTIAGO. — El directorio de esta colectividad se reunirá extraordinariamente esta tarde en el local de la Secretaría, Huérfanos 1258, a fin de ocuparse de varios asuntos pendientes, como asimismo del entreciudades que deberá jugarse el Sábado próximo contra los clubs Wanderer y La Cruz, de Valparaíso.

A esta reunión debe asistir el señor Carlos Valenzuela, árbitro que dirigió el encuentro oficial entre los segundos equipos del Cantabria y Borgoño.

Finalmente, es necesaria la presencia de los representantes de los clubs que habían optado por que sus lances se verificaran el Sábado 15.

—Hoy, a las 7 P. M., deberán concurrir al local de la secretaría, los siguientes jugadores, a fin de tomar conocimiento de algunos acuerdos relacionados con el entreciudades que jugará la Asociación el Sábado próximo, contra los clubs Wanderer y La Cruz, de Valparaíso: Tourrel, Veloso, Ampuero, Galleguillos, Sanhueza, Godoy, Cerda, Legarreta, Domínguez, J. Carrasco, Fernández, Ibacache, Rodríguez, Baeza, Larraín, Barahona, y Hugo Vicuña.

LOS ENCUENTROS UNIVERSITARIOS DE HOY. — Esta tarde, en la cancha que el Santiago F. C. posee en la Avenida Independencia, se llevarán a efecto dos encuentros por las competencias oficiales de la Federación Universitaria de Deportes.

A las 2 P. M., les corresponde actuar a los equipos de Leyes y Farmacia, por la Segunda División. Ambos conjuntos cuentan con excelentes elementos, lo que dará margen a un encuentro movido.

A continuación se realizará el lance entre los cuadros superiores de Educación Física y de Medicina.

Al llamado del árbitro, señor Juvenal Galdámez, los elencos se presentarán así:

Medicina

Urrutia,
Cooper, Pastene,
Tapia, Worm, Rozas,
Vicuña, Ahumada, Urzúa,
Baeza,
Galán.
O
Sánchez,
Parada,
Veloso, Pérez, Paredes,
Bascuñán, Ramírez, Castillo,
Bascuñán, Bascuñán,
Barrios.
Educación Física

LIGA SANTIAGO DE FOOTBALL. —Cita al seleccionado para el Sábado en la tarde, la hora y cancha se indicará oportunamente.

El equipo quedó compuesto de los siguientes jugadores:

Germinar. — L. Martínez, Bascur, Villablanca, Tejo y Díaz.

Santa Elena. — Alegría y Silva.

4 Naciones. — A. Saavedra.

Star Valparaíso. — Vivanco y V. Benavides.

Universal. — Donoso.

Reservas. — López (C. W.), M. Arriagada (C. W.), M. González (S. V.), Romero (U.), Zamora (S. V.), Pérez (C. W.)

Este equipo jugará con el Colo-Colo F. C.

LIGA NACIONAL OBRERA DE FOOTBALL. — Calendario para el Domingo próximo:

Primera División. — Yungay 1.o con Manuel Acevedo 1.o — Cancha: Yungay. Hora: 3.30. — Arbitro, señor D. López Pérez. — Director: señor Silva.

Frías 1.o con Simpson 1.o —Cancha: Independencia N.o 2. — Hora: 3.30 P. M. — Arbitro, señor P. Suitt. — Director señor F. Luque.

Intermedia. — Vista Hermosa 1.o con Uruguay 1.o — Cancha: Independencia N.o 3. — Hora: 2 P. M. — Arbitro, señor V. Arias. — Director señor Suitt.

Bulnes 1.o con Schlack 1.o —Cancha: Independencia N.o 2. — Hora: 2 P. M. — Arbitro, señor A. Olea. — Director, señor Suitt.

Reserva Intermedia. — San Eugenio 1.o con Huemul 1.o — Cancha, Yungay. — Hora: 2 P. M. — Arbitro, señor Sertuche. — Director, señor Morris.

Tricolor Royal 1.o con Constitución 1.o — Cancha: Independencia. —Hora: 3.30 P. M. — Arbitro, señor G. Toro. — Director, señor Luque.

Cuarta División. — Yungay 2.o con M. Acevedo II. — Cancha: Yungay. — Hora: 10.45 A. M. — Arbitro, señor E. Cabello. — Director, señor Opazo.

5a División. — Uruguay 2.o con Vista Hermosa 2.o— Cancha, Independencia N.o 3. — Hora: 10.45 A. M. — Arbitro, señor E. Herrera. — Director señor L. Hermidas.

Bulnes 2.o con Schlack 2.o —Cancha, Independencia N.o 2. — Hora: 10.45 A. M. — Arbitro, señor N. Araya. — Director señor Araya.

Sexta División. — Vista Hermosa 3.o con Uruguay 3.o — Cancha: Independencia N.o 3. — Hora: 9.30 A. M. — Arbitro, señor A. Abarca. —Director señor P. Suitt.

Yungay 3.o con Salto 9.o — Cancha: Yungay. — Hora: 9.30 A. M. Arbitro: señor M. Cabello. — Director, señor F. Luque.

América 3.o con Frías 3.o — Cancha: Independencia N.o 2. — Hora: 9.30 A. M. — Arbitro, señor C. Ortiz. — Director señor N. Araya .

—El Directorio acordó castigar por un encuentro oficial al jugador Heriberto Alvarado del Teniente Godoy, por su actitud desordenada en la cancha, en contra del árbitro y por dos partidas oficiales al jugador Ramón Godoy del Vista Hermosa, por el mismo motivo.

—La Comisión de Reclamos compuesta de los señores Luque, Suitt y Barrueto, se reunirá mañana a las 6 y media P. M. en la secretaría a fin de tratar los reclamos de los clubs Camilo Henríquez, Caldereros, Ruggueriz y San Eugenio. Se encarece la asistencia de los delegados de estos clubs.

Se ruega asimismo la asistencia de los señores Sertuche y Angel Quijada.

ESCUELA SUPERIOR N.o 5 CON ESCUELA SUPERIOR N.o 12. —Hoy a las 2 y media P. M. se efectuará, en la Cancha Magallanes, un encuentro de football entre las escuelas arriba nombradas.

CITACIONES

Deportivo Planella Hnos. F. C. —Directorio para hoy a la hora y local de costumbre.

Deportivo Lusitania F. C. —Junta general para hoy a las 8 y media P. M. en Secretaría.

Sportivo Ecuador F. C. —Junta general para hoy a las 7 1|2 y 8 1|2 P. M. en primera y segunda citación, respectivamente.

Atlético Zenteno F. C. — Junta general para hoy a las 7 1|2 P. M. en Domeyko 1985.

Victoria de Chile F. C. — Junta general para hoy a las 8 P. M. en Av. Condell 79.

Liverpool F. C. — Directorio para hoy a las 8 1|2 P. M. en Urrutia N.o 540.

Orompello F. C. — Directorio para hoy a las 9 P. M. en el local de costumbre.

1.o de Mayo Juvenil e Infantil F. C. — Junta general para hoy a las 8 1|2 P. M. en Coquimbo 1019.

Deportivo Río de Janeiro. —Junta general para hoy a las 8.30 en Los Leones.

Rayo Sporting Club. — Junta general para hoy a las 6.45 P. M. en el local de costumbre.

El Deportivo Bogotá F. C.—Junta general para hoy a las 9.30 P. M. en Rogelio Ugarte 1185.

General Bulnes F. C. — Junta general para mañana a las 8 1|2 P. M. en López 681.

Jorge Meléndez F. C. — Junta general para hoy a las 9 P. M. en Tarapacá N.o 721.

Chile Atlético F. C. — Junta general para hoy a las 8.30 P. M. en San Francisco 1021.

Badminton F. C.

Hoy celebrará junta de directorio esta institución a las 7 P. M., en el Club de Empleados de Bancos, San Antonio 359.

Se les ruega la asistencia a los capitanes de los cuatro equipos.

Citación a presidentes de clubs

El presidente de la Federación de Football de Chile ruega a los presidentes del Colo-Colo, Audax Italiano, 1.o de Mayo, Magallanes y Gold Cross, que se sirvan asistir a la reunión de directorio de la dirigente, que se efectuará hoy a las 7 1|2 P. M. en su local de la Casa Colonial.

EXCURSIONISMO

CUERPO EXPLORADORES PILOTO PARDO. — Cita a junta general para hoy a las 8 1|2 P. M. en Dávila 582.

Tabla: campeonato excursionista de Setiembre próximo.

LAWN TENNIS

SOCIETE FRANCAISE DE LAWN-TENNIS. — Cita a junta general para mañana a las 9 P. M. en el Circuló Francés, calle Ahumada 350.

Se advierte a los socios activos que se tomarán importantes acuerdos con modificación de los estatutos y que por no haberse podido efectuar la reunión general por primera citación, por falta de número, se tomarán todas las decisiones por mayoría y con el número de socios que asista.

ATLETISMO

LA CARRERA PEDESTRE DE CONSUELO. — Los atletas señores Oscar Molina, y Rudecindo Erazo, vencedores en esta prueba, pertenecen al Almirante Simpson F. C. y no al Pietro Dorando.

Hacemos esta rectificación a pedido del Atlético Almirante Simpson.

ASOCIACION ATLETICA DE SANTIAGO. — Hoy a las 6.30 P. M. se reunirá el directorio de esta dirigente en su secretaría. El Viernes próximo sesionará el Consejo de Delegados, a fin de resolver importantes asuntos que hay en tabla.

CIRCULO ATLETICO ROYAL.—Cita a junta general para hoy a las 8 P. M. en Cueto 1164.

CICLISMO

CLUB CICLISTA ARCO IRIS. — Cita a junta general para hoy a las 9 P. M. en San Francisco N.o 310.

Club Hípico

ASIGNACION DE PESOS PARA LAS CARRERAS DEL DOMINGO

Premio BEN. — 1,400 metros. — Para 4 años y más que no hayan ganado más de 2 carreras que no sean clásicos. — Peso: 50 kilos. — Recargo de 4 kilos por cada carrera ganada. — Inscripción: $ 35. — Premio: $ 3,500 al 1.o

	Kilos		Kilos
Kelso	58	Zancajo	54
Levantino	58	Ediths	52
Straggler	58	Malharía	52
Cartilla	56	M. Vescera	52
Jalea	56	Cathedrale	51
La Paz	56	Khiber	50
Tacabaya	56	Los Andes	50
Lacayo	54	Toqui	50
Palinco	54		

Premio BARADERO. — 1,400 metros. — Para 3 años, no ganadores, nacidos en Chile. — Peso: 56 kilos. —Inscripción: $ 40. — Premio: $ 4,000 al 1.o

Albano	56	Bellísima	54
Busca Vida	56	Déc. Cuarta	54
Facchino	56	Lady Ada	54
Jornalero	56	Mundana	54
Kandahar	56	Pompeyana	54
Vancouver	56		

Premio BUENA RAZA. — 1,500 metros. — Para 3 años, ganadores de una carrera que no sea clásica. —Peso: 56 kilos. — Inscripción: $ 35. — Premio: $ 3,500 al 1.o

H. Bell	59	Palestro	56
Argentino	56	Tibidabo	56
Colambray	58	Décima Sexta	54
Jenaro	56	Dulce	54
Madrigal	56	Tangolina	54
Maximalista	56		

Premio SANTIAGO GARCIA MIERES. — (Clásico). — 1,400 metros. —Para 3 años y más. — Peso de Relamento. — Inscripción: $ 50.— Ratificación: $ 50 el Lunes antes de la carrera. — Premio: $ 10,000 al 1.o

A. Chenier	61	R. Espadas	59
Ardellón	61	Caramel	51
Buñuelito	59	Wu-Li-Chang	51
Gin Cocktail	59	Facundina	49

Premio BURLESCO. — 2,000 metros. — Para ganadores de más de $ 15,000. — Handicap. — Inscripción: $ 45. — Premio: $ 4,500 al 1.o

Humorist	59	Guau	50
Chevrolet	55	Bandazo	48
Samuelito	55	Bombero	48
Macaulay	54	Fanfarrona	44
G. Bonetón	53	Altachín	40
Perillán	52	Canción	40

Premio BRETAÑA.— 1.400 metros. — Para ganadores de más de $ 10.000.— Handicap.— Inscripción: $ 40.— Premio: $ 4.000 al 1.o

Samuelito	61	Picazón	51
Kodak	61	Náufrago	50
Penthatlon	58	Tartana	48
Curilafquén	56	Iradier	48
Kolipí	56	Chuzo	47
La Novena	55	Gentilhomme	47
El Cinco	54	Irlandés	46
Indian Boy	54	Altachín	45
Kelso	52	Lince	44

Premio . . .— 1,400 metros. — Para ganadores de más de $ 10,000. —Handicap. — Inscripción: $ 40. — Premio: $ 4,000 al 1.o

Cáucaso	58	Landrú	43
Yokoska	58	Modorra	42
Platónica	57	Weyler	42
Caramel	54	Shackleton	41
Leoncito	53	Janus	40
Capitolio	48	Alesia	40
Juerga	46	Guira	40
Gondolero	46	Toinette	40
Eudón	44		

Nota. — El premio Buñuelo fué anulado, y la reunión del Domingo constará de 7 carreras.

Programa completo para las carreras del Sábado y Domingo en el Hipódromo Chile

SABADO 15 DE AGOSTO

1.a CARRERA. — A LAS 8.45 A. M.

Premio GOND.—1,400 metros.

	Kilos		Kilos
—		Fumada	52
Kepí	55	Pif	50
Señora	55	Kerry	47
Anfora	54	Zumbido	46
Morokil	53	Aquelarre	45
Toqui	53	Kosmos	40

2.a CARRERA

Premio GAUCHO.—900 metros.

Achao	56	Vigésima 1.a	53
Ugombo	56	Clodia	52
Almirita	54	Gl. y Patria	52
Doña Juanita	54	Brizna	51
Dieppe	54	Fleche	51
Filoxera	54	Morsa	51
Pillastrona	54	Por Merced	51
Grimace	53		

3.a CARRERA

Premio GUINDO.—1,200 metros.

Estatira	58	Dado	51
Fiero	58	Safira	48
César Borgia	56	Ediths	48
Palinco	56	E. del Cardonal	46
Buena Seña	55	Cabro	45
Glenley	52	Dagmar	43

4.a CARRERA

Premio GANZA. — 1,200 metros.

Anemona	54	Querella	50
Dax	53	Trotzky	50
Majadera	53	Ediths	50
Iverdún	52	Castellano	48

5.a CARRERA

Premio GULTRO.—1,200 metros.

Pelendón	58	Banderolo	51
Foch	56	Palisandra	51
Zancajo	55	Alazán	50
Gomalaca	55	Job	47
Gonesse	53	Florito	46

6.a CARRERA

Premio GEORGE.—1,200 metros.

Gen. Prim	57	Castellano	49
Glacé	56	Jacobino	49
Fullero	55	Peña Blanca	48
Jilguero	54	Lloyd George	48
Allomby	53	Miserere	46

Premio GALES.—Handicap para no ganadores de más de $ 15,000 en premios. Inscripción: $ 30.—Premio, 3,000 pesos al 1.o Distancia: 1,900 metros.

Los retiros de esta carrera se recibirán el mismo día, hasta las 6 P. M.

DOMINGO 16 DE AGOSTO

1.a CARRERA, A LAS 8.45 A. M.

Premio HANGAR.—1,200 metros.

Zumbel	58	Masanielo	49
Tiburoncito	56	Falaz	48
Kepí	56	Kerry	48
Fumada	53	Zumbido	47
Locuela	52	Kosmos	40
Pif	50	Idria	40

2.a CARRERA

Premio HAPARANDA.—1,200 metros.

Vigo	60	Toqui	54
Khiber	60	Morokil	54
Full	59	Anfora	54
Gluck	59	Alexandrina	52
Milamores	56	Flautín	48
Señora	55	Aquelarre	46
Clarilla	56		

3.a CARRERA

Premio HALCON.—1,500 metros.

Náutico	61	C. Borgia	48
Knave	55	Glenley	45
Verdot	53	Dado	45
Pillullo	52	Catacumba	43
Habilosa	51	Dagmar	40
Job	49	Cabro	40
Jorquera	49	Aquelarre	40

4.a CARRERA

Premio Hurón.—900 metros.

Trotzky	56	Fiero	5.
Foch	56	Palinco	49
Trilum	55	Cipango	47
Latoso	54	Job	46
Peloponeso	54	Dado	44
Gonesse	53	Safira	41
Estatira	51		

5.a CARERA

Premio Hall.--1,500 metros.

Cáucaso	60	Monday	49
Fullero	54	Jacobino	48
Castor	53	Omikrón	48
Zaratoga	52	Peña Blanca	47
Stragler	50	Alesia	46
Guernsey	49		

6.a CARRERA

Premio HERMANI.—900 metros.

Náufrago	65	Anémona	
Allomby	62	Antena	48
Jilguero	59	Xaragua	48
Castellana	55	Regalada	48
Kamarad	53	Dax	47
Snob	52	Tronador	47

7.a CARRERA

Premio HOLLIN.—1,500 metros.

Isócrates	61	Liberato	49
Insecto	54	Grenoble	49
Dax	53	Lenine	47
Humorada	53	Discutido	46
Iverdun	52	Banderolo	45
Obsequio	51	Picaronera	40
Majadera	49	La Montespan	40
Villapín	49		

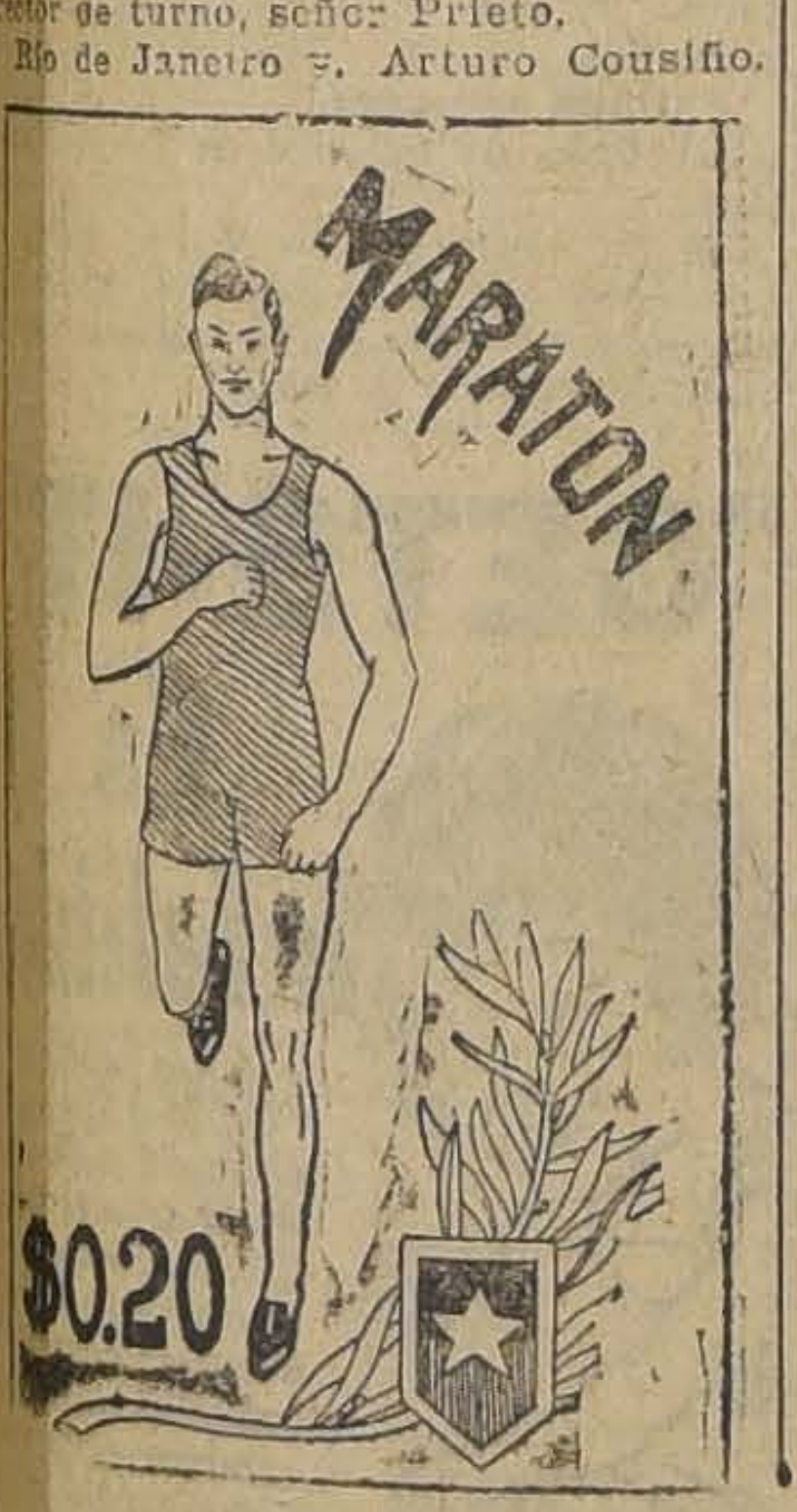

UN RESFRIADO
MAL CUIDADO
es una puerta abierta
á todas las ENFERMEDADES
de la GARGANTA, de los BRONQUIOS
y de los PULMONES
¡NO DESCUIDE V. JAMAS UN CONSTIPADO!
PUEDE V. CUIDARLO
EN POCOS DIAS, Y A POCO COSTO
CON EL EMPLEO DE LAS
PASTILLAS VALDA
ANTISÉPTICAS
Pero, sobre todo, no emplee V. sino las
VERDADERAS
PASTILLAS VALDA
las que se venden solo
EN CAJAS
con el nombre VALDA
en la tapa y nunca
de otra manera

REXOL
EL REY de los ESMALTES
EN TODOS LOS ALMACENES PRINCIPALES

Se necesita
SEÑORITA
VENDEDORA
DE SOMBREROS
Y UN NIÑO PARA
— MANDADOS —
649 – Puente – 649

PELIGROS DE LA BLENORRAGIA MAL CUIDADA

La blenorragia puede ser aguda o crónica y puede ocasionar las más graves complicaciones. De ahí la necesidad de tratarla con sumo cuidado, y la medicación consiste en tomar de 8 a 12 cápsulas EUMICTINE al día en las comidas. De este modo se consigue un tratamiento completo, recetado por todos los especialistas.

En las principales Farmacias.

Exigir el nombre EUMICTINE.

Joven, Quiere Ud. Casarse?
Muchos hombres que quieren y pueden casarse no debieran hacerlo sin antes rehabilitar sus fuerzas y energía.
Mucha infelicidad conyugal proviene de esa falta de preparación, debido a que el organismo esta realmente debilitado ya, sea por excesos o por tendencias naturales de debilidad.
En esos casos la ciencia aconseja un tratamiento con
VIGORON
(PASTILLAS TONICAS)
la poderosa fórmula para reconstituir las fuerzas físicas y mentales. Vigorón obra sobre la sangre y los nervios, dando fortaleza al organismo entero. Millares de hombres se han rehabilitado con él.
THE SYDNEY ROSS CO., Newark, N. J., E. U. A.

¿lo mismo?
BAYASPIRINA
BAYER
¡nó, señor!

Nada hay que sea "lo mismo" que las legítimas Tabletas "BAYER" de Aspirina (cuyo nombre es BAYASPIRINA). Ellas son las únicas que proceden de la fuente original; ellas fueron las primeras en proporcionarle a la humanidad el beneficio de un analgésico seguro e inofensivo, y ellas son las que prescriben los médicos desde hace años. Por eso quien le diga que otro producto es "lo mismo," se está burlando de Ud.

Pida siempre BAYASPIRINA y no reciba absolutamente nada más. Y para estar seguro, fíjese si la cajita tiene el Sello Amarillo de Garantía con la CRUZ BAYER.

Cuando sólo quiera comprar una dosis,

¡no reciba tabletas sueltas!

Este es el original y legítimo "SOBRE BAYER"
Limpio Cómodo
Higiénico Seguro
BAYER
BAYASPIRINA
Dos TABLETAS BAYER de Aspirina (½ gramo c/u)

Pida el Sobre Bayer, si necesita dos tabletas, o el Sobrecito Bayer, si le basta con una. Así sabe Ud. que recibe tabletas legítimas, frescas y limpias.

¡Acuérdese! No vuelva a decir: "tabletas de Aspirina." Diga. BAYASPIRINA y evítese una equivocación.

HABANOS SELECTOS ¢80
HABANOS XXXX ¢60
Yo fumo Reina Victoria

CAMBIO

COMERCIAL.	$ 40.40
PREMIO DEL ORO. . .	202.20
UN PESO PAPEL VALE:	5 29|32
£ EN ORO AMERICANO:	485 3|4

BANCO ESPAÑOL DE CHILE

	90 d|v.	Vista
Inglaterra. . .	40.40	40.90
Francia. . . .		0.39½
Bélgica.. .. .		0.33¼
Suiza		1.63½
España. . . .		1.21½
Italia		0.30⅝
Estados Unidos		8.41
Argentina. . .		3.41
Holanda. . . .		3.39
Bolivia		3.00
Uruguay. .. .		3.49

BANCO DE CHILE

	90 d|v.	Vista
Londres . . .	40.40	40.90
París	0.38¾	0.39¼
España. . . .	1.20	1.21
Italia	0.29½	0.30
Nueva York. .	8.30	8.38
Buenos Aires .		3.41
Bélgica . . .	0.37¼	0.37¾
Suiza		1.01
Holanda. .. .		3.40

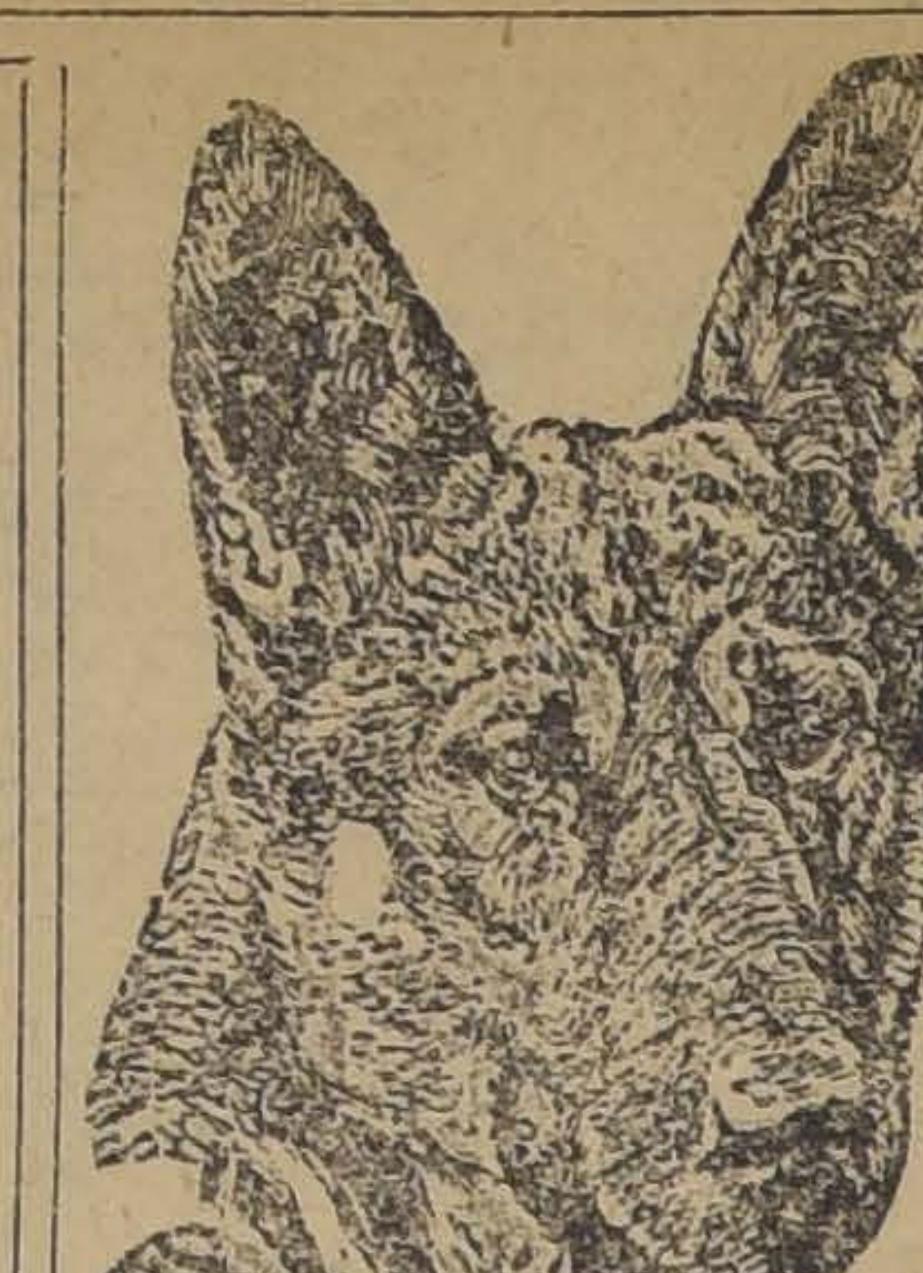

CONSULTORIO
PARA PERROS Y GATOS
MONJITAS 778 - 780
Completo instrumental. Laboratorios, Ambulancia automóvil propio.
Consulta .. .. $ 5.00
Ambulancia ida y vuelta . . 5.00
Dr. L. Schmidt Herman
ESPECIALISTA

BOLSA DE COMERCIO

MOVIMIENTO

Aunque el movimiento durante las ruedas de ayer fué activo y animado, la plaza se mostró floja en sus precios, manifestándose esta característica por la baja en casi la totalidad de los valores negociados.

Como en el día anterior las principales ventas le correspondieron a papeles de reducido precio como ser: Colquiri, Presidenta, Elqui, Santo Cristo, Rafaelitas.

Se anotaron además algunos lotes de Chacaltayas, Onix, Kala Uyu y Dichas.

Los negocios en bonos fueron limitados y de reducidas proporciones, con un total de 124,500 nominales.

SUBIERON

BONOS: Hip. 7-1, de 83 a 85; Hip. de Valparaíso 8 o|o, de 85 3|4 a 86.

BANCOS: Español, de 102 y 103.

MINERAS: Chañaral, de 8 a 8 1|2; Onix, de 13 1|4 a 15 1|4; San Bartolo, de 1 3|8 a 2.

SALITRERAS: Galicia, de 27 a 27 1|2; Peñón, de 27 a 38.

GANADERAS: Aysen, de 47 a 48 1|2.

INDUSTRIALES: Cemento El Melón, de 38 a 39; Laboratorio de Chile, de 82 a 84; Papeles y Cartones, serie "A".

BAJARON

BONOS: Caja 7-1, de 88 a 87; Caja 8-1, de 93 1|2 a 93; Hip. 8-1, de 93 a 92 1|2.

BANCOS: Chile, de 187 a 185; Nacional, de 88 a 87.

MINERAS: Hallada, de 3 1|4 a 2 3|4; Carolina, de 14 a 13; Caylloma, de 6 a 5 5|8; Colquiri, de 11 1|2 a 10 7|8; Chacaltayas, de 24 a 22; Dichas, de 32 a 30 1|2; Fortuna, de 26 a 25 3|4; Kumurana, de 29 1|4 a 29; Kala Uyu, de 41 1|2 a 41; Morococala, de 54 a 53 1|2; Patiño, de 279 a 274; Potasa, de 8 1|2 a 8; Tocopilla, de 92 a 91.

GANADERAS: Tierra del Fuego, de 183 a 180.

OPERACIONES EFECTUADAS AYER

1.a Rueda

500 Hipot. 8-1, 85.
7000 Hipot. 8-1, 92 1|2.
21000 Caja 8-1, 93.
10000 Caja 8 1|2, 94.
5000 Caja 6-1, 80.
1000 Presidenta, Set. 3, 3.
100 Banco Nacional 87.
10 Banco Español, 103.
400 Banco Español, Agosto 20, 103
300 Presidenta, Set. 3, 3 1|4.
500 Onix, Set. 3, 14.
1500 Onix, Set. 3, 14 1|2.
500 Cemento Melón, 39.
10 Gas, 52 1|2.
500 Chacaltaya, Set. 3, 22 3|4.
100 Chacaltaya, Agosto 20, 22 1|2.
500 Chacaltaya, Set. 3, 22 3|4.
900 Chacaltaya, Set. 3, 22.
1700 Colquiri, Set. 3, 11.
1400 Colquiri, Set. 3, 10 7|8.
2000 Colquiri, Set. 3, 11.
200 Santo Cristo, 5.
100 Minera, 29.
6500 Santo Cristo, Set. 3, 4 3|4.
3000 Elqui, Set. 3, 4 1|8.
500 Elqui, Agosto 20, 4 1|8.
1000 Elqui, Set. 3, 4 1|4.
1000 Elqui, Agosto 20, 4 1|4.
3500 Rafaelitas, Set. 3, 2 1|2.

2.a Rueda

15000 Hipot. 7-1, 85.
11000 Hipot. 8-1, 92 1|2.
15000 Caja, 8-1, 93.
3000 Caja 7-1, 87.
37000 Caja 8 1|2, 94.
2 Club Hípico en 11.000.
900 Kelluani, Agosto 20, 15.
1300 Santo Cristo, Set. 3, 5.
200 Kala Uyu, Set. 3, 40 1|2.
200 Kala Uyu, Set. 3, 40.
100 Bronces, Agosto 20, 6 1|4.
50 Banco Nacional, 87.
80 Banco Chile, 185.
2000 Halladas, Set. 3, 2 3|4.
200 Chacaltaya, Agosto 20, 21 1|4.
400 Chacaltaya, Agosto 20, 21.
400 Chacaltaya, Set. 3, 21 1|2.
200 Onix, Set. 3, 15.
800 Onix, Set. 3, 15 1|4.
500 Caylloma, Set. 3, 5 5|8.
200 Dichas, Set. 3, 29 1|2.
200 Dichas, Set. 3, 29 3|4.
200 Dichas, Set. 3, 30.
500 Colquiri, Set. 3, 11.
500 Condoriaco, Set. 3, 7.
45 Castilla, 24.
10 Gas, 52 1|2.
1200 Elqui, Agosto 20, 4.

JUGO DE UVA
MARAMBIO
Pedidos: Teléfono N.o 2321

PRECIOS DE COMPRADOR O VENDEDOR AL TERMINAR LAS RUEDAS

TITULO	COMPRADOR		VENDEDOR	
	Cantidad	Precio	Cantidad	Precio
BONOS				
Caja 8-1..	16000	93		
Caja 8-1|2.	14000	94		
Caja 7-1..			9000	87
Hipotecario 8-1..	20000	92½		
Hipotecario 7-1..			15000	85
BANCOS				
Chile...			100	185
Español...	100	102	100	103
Nacional...			100	87
Garantizador..	50	5		
MINERAS				
Hallada.			200	2⅝
Bronces Set. 3.			100	6¼
Caylloma Set 3..	500	5⅝	500	6
Carolina Set. 3...	200	12	100	13
Condoriaco Set. 3..			500	7
Chacaltaya Set. 3..	200	21½		
Chañaral Set. 3...	200	8½		
Dichas Set. 3..	300	29¾		
Disputada Set. 3...			100	35½
Fortuna Set. 3...			100	26
Higueras, Agosto 20.	500	4½		
Kumurana Agosto 20..			200	29
Kala Uyu Agosto 20..	100	4¼	100	40½
Kelluani Set. 3..	200	15		
Mañil Set. 3..			100	28⅞
Morococala Set. 3..	100	52½	500	53½
Elqui Set. 3..	100	4		
Onix Set. 3..	500	15¼	200	15½
Patiño Agosto 20..	200	274	100	275
Presidenta..	500	2¾		
Potasa Set. 3..			500	8
Santo Cristo Set. 3..	500	4¾	500	5
Tocopilla Set. 3..	100	91¾		
Vacas Set. 3..			300	5¾
SALITRES				
Loa..			200	55½
Galicia.	100	27½		
GANADERAS				
Gente Grande..			100	81
Aysen..	300	48½	100	49
Fuego..			100	180
INDUSTRIALES				
Gas..			70	52½
Electricidad Industrial.			50	18
Tattersall..	100	80		
Laboratorio Chile..	100	84		
Cemento Melón..			200	39
Papeles y Cartones (S. A.)	250	210		
PETROLIFERAS				
Rafaelitas Agosto 20 ..			100	2½
SEGUROS				
La Santiago..			100	70
CIERRE A LAS 5 P. M.				
Cambio...		40.20		40.40
Oro...		201.30		202.20
Libras por oro...		13.20		13.20
Chacaltaya Set. 3..		22		
Dichas Set. 3..		30½		
Gatico transac. Set. 3..		5½		
San Bartolo transac. Set. 3..		2		
Elqui Set. 3..		4		
Patiño Agosto 20..		274		
Tocopilla Agosto 20..				91
Cristo Set. 20..				4⅞
Fortuna Set. 20..				25¾
Kala Uyu Set. 20..				41

INFORMACIONES DE SOCIEDADES ANONIMAS

DIVIDENDOS, CITACIONES, CIERRE DE REGISTROS

GARCIAS Co. NACIONAL DE (EN LIQUIDACION).—Se pone en conocimiento de los accionistas que sus acciones deben ser canjeadas antes del 15 de Agosto, por la Soc. Industrial de los Andes en la proporción que le corresponda en la liquidación, en las oficinas de Gibbs y Co., Cochrane 805, Valparaíso.

BUDU SOC. AGRICOLA DE EL —Cita a junta general el 5 de Agosto.

PARGA CO. CARBONIFERA EXPLOTADORA DE—Se avisa a los señores accionistas que está a su disposición en la Notaría del señor Gutiérrez, Prat 107, Valparaíso, la escritura de suscrición de bonos hipotecarios a cambio del empréstito acordado en la junta general extraordinaria del 20 de Julio.

La escritura quedará cerrada el 15 de Agosto.

MALVOA Co. DE MADERA.—Cita a junta general para el 14 de Agosto, en Agustinas 1055.

Cierra su registro del 4 al 14 de Agosto.

Co. INDUSTRIAL DE —Cita a junta general para el 12 de Agosto, en Bolsa de Corredores de Valparaíso en Cochrane 695.

Memoria y balance del 30 de Junio de 1925.

Cierra su registro del 4 al 12 de Agosto.

LADRILLOS DE PLATA COMUNIDAD MINERA. — Habiéndose acordado por el directorio no proceder a la adquisición del mineral Ladrillos de Plata y por consiguiente, la liquidación de la Comunidad se devolverá a los accionistas el saldo no invertido de la cuota del capital que han aceptado.

La devolución se hará en el Banco Nacional previo entrega de los [illegible] cancelados de la primera cuota.

CHILE Co. DE SEGUROS.—Cita a junta general extraordinaria para el 13 de Agosto, en Prat 267, Valparaíso.

Enagenación del activo y pasivo a la Compañía de Seguros la Chilena Consolidada.

Disolución anticipada de la Compañía.

ELECTRICA DE LOS ANDES SOC.—Cita a junta general ordinaria para el 14 de Agosto en Los Andes.

Cierra su registro del 5 al 14 de Agosto.

INDUSTRIAL Co. NACIONAL DE SEGUROS. —Cita a junta general ordinaria para el 14 de Agosto, en Bandera 240.

Memoria y balance del 30 de Junio de 1925.

CASOS DE COPIAPO.—Cita a junta general extraordinaria para el 14 de Agosto, en Plaza de Justicia 61.

Memoria y balance del año 1924.

Cierra su registro del 3 al 14 de Agosto.

PERFUMERIA Co. GENERAL DE —Cita a junta general el 12 de Agosto, en Independencia 852, Valparaíso.

Memoria y balance del 30 de Junio de 1925.

Cierra su registro del 5 al 12 de Agosto.

LIRQUEN Co. CARBONIFERA DE—Cita a junta general el 13 de Agosto, en Blanco 653. Memoria y balance del primer semestre de 1925.

ARCAPONGO.— Reunión para el 13 de Agosto, en el Banco Anglo, 4.o piso, oficina 15.

HUASI Co.—Cita a junta general ordinaria para el 17 de Agosto, en Blanco 725, Valparaíso.

Cierra su registro del 5 al 17 de Agosto.

PORVENIR DE HUANUNI Co. MINERA DE—Dividendo provisorio N.o 2 de sh. 1, el 29 de Agosto, en Banco de Londres y América del Sur.

Cierra su registro del 22 al 29 de Agosto.

ESMERALDA Co. DE SEGUROS LA. — Cita a junta general extraordinaria el 19 de Agosto en Blanco 638. Enagenación del activo y pasivo, a la Chilena Consolidada y liquidación y desilución anticipada de la Co.

INTERNACIONAL CHILE Co. DE SEGUROS. — Cita a junta general extraordinaria para el 19 de Agosto, en Blanco 638. Enagenación del activo y pasivo a la Chilena Consolidad y liquidación anticipada de la Compañía.

REFINERIA DE AZUCAR DE VIÑA DEL MAR. — Cita a junta general ordinaria el 20 de Agosto, en Sama 200, tercer piso.

Cierra sus registros del 10 al 20 de Agosto.

ANGLO CHILENA Co. DE SEGUROS LA—Cita a junta general extraordinaria para el 18 de Agosto, en Prat 267, Valparaíso.

Enagenación del activo y pasivo a la Compañía de Seguros La Chilena Consolidad, disolución y liquidación anticipada de la Compañía.

CENIZAS Co. AGRICOLA LAS—Cita a junta general ordinaria para el 18 de Agosto en las oficinas de los señores Kenrick y Co.

SANTA RITA DE ARQUEROS SOC. MINERA.—Cobrar la 7.a cuota, cuyo depósito será en el Banco de Chile y presentar el memorandum a Huérfanos 1235.

SUD AMERICANA DE VAPORES Co.—Cita a junta general ordinaria para el 14 de Agosto, en Blanco 895.

Cierra su registro del 4 al 14 de Agosto.

HUCKE HNOS. SOC. ANONIMA. —Cita a junta general para el 13 de Agosto, en Prat 290, Valparaíso.

Cierra su registro del 4 al 13 de Agosto.

TOCO Co. ESTAÑIFERA EL—Cita a junta general extraordinaria el 14 de Agosto, en la oficina de la Compañía Electra, Teatinos 254.

Pronunciarse sobre el aumento de capital social mediante la emisión de nuevas acciones.

REFINERIA DE AZUCAR HUCKE.—Cita a junta general ordinaria para el 20 de Agosto, en Blanco 879, Valparaíso.

Cierra su registro del 6 al 20 de Agosto.

GARANTIZADOR DE VALORES BANCO DE CHILE. — Segunda citación a junta general ordinaria, el 18 de Agosto. Cierra sus registros del 8 al 18 de Agosto.

ANTOFAGASTA Co. DE SALITRES DE. — (en liquidación). — Desde el 20 de Agosto, deberán los accionistas entregar sus títulos de acciones canceladas en el Banco Anglo Sud Americano de Santiago. El Banco entregará los recibos respectivos con indicación de las acciones de The Lautaro, que correspondan. El Banco Anglo pagará en moneda corriente, de las proporciones de las acciones sobrantes como también los saldos de los productos de la liquidación que corresponden a razón de $ 11.74 m|c. p... acciones de Antofagasta, los accionistas otorgarán el recibo finiquito que el mismo Banco les presentará.

Los que deseen recibir desde luego las acciones que le correspondan de The Lautaro o partes de ellas en títulos "Al portador", pueden firmar en el Banco la fórmula respectivas pagando el impuesto de la Ley Inglesa, que son aproximadamente $ 6.50 m|c. por acción de The Lautaro o sea, alrededor de $ 1.75 Antofagasta. Mientras lleguen los títulos definitivos de las acciones de Lautaro, la Compañía dará facilidades para la transacción de esas acciones en Chile. Para esto, deberán los accionistas presentarse a la oficina de Lautaro, en Valparaíso, con los recibos correspondientes del Banco Anglo.

CHILENA DE TRASPORTES. — Dividendo N.o 1 de $ 1 el 14 de Agosto, en Huérfanos 780.

OPERACIONES EN VALPARAISO

1.a Rueda

100 Cisnes, Agosto 20, 24.
100 Colquiri, Set. 3, 11 1|4.
400 Colquiri, Set. 3, 11 1|2.
1700 Colquiri, Set. 3, 11 1|8.
2000 Colquiri, Agosto 20, 11 1|8.
100 Morococala, Set. 3, 53 1|2.
1400 Colquiri, Set. 3, 11.
200 Colquiri, Agosto 20, 11.
2300 Elqui, Set. 3, 4.
400 Kala Uyu, Set. 3, 41.
200 Vacas, Set. 3, 5 3|4.
1100 Halladas, Agosto 20, 3.
700 Halladas, Set. 3, 3.
300 Chacaltaya, Agosto 20, 22.
1000 Chacaltaya, Set. 3, 22.
1200 Kala Uyu, Set. 3, 40 1|2.
1000 Elqui, Set. 3, 4 1|4.
1000 Colquiri, Agosto 20, 10 3|4.
200 Colquiri, Set. 3, 10 7|8.
1000 £ Agosto 25, 40.20.

ORO

Vendedor	201.80
Comprador	201.50

CAMBIO

Vendedor	40.40
Comprador	40.20

LIBRAS POR ORO

Vendedor	13.40
Comprador	13.20

2.a Rueda

400 Peñón, Agosto 20, 38.
300 Colquiri, Set. 3, 10 7|8.
7000 Hipot. Ch. 8-1, 92 1|2.
500 Perfetti, Set. 3, 10 1|2.
200 Chacaltaya, Agosto 20, 21.
600 Chacaltaya, Agosto 20, 21 1|4.
200 Dichas, Set. 3, 30.
1200 Colquiri, Set. 3, 11.
100 Dichas, Set. 3, 29 3|4.
300 Colquiri, Agosto 20, 11.
1000 Halladas, Set. 3, 2 7|8.
5000 Hipot. Valp. 8-1, 86.
300 Aysen, Set. 3, 48 1|2.
200 Kala Uyu, Set. 3, 40 1|4.
500 Rafaelitas, Set. 3, 2 5|8.
1000 Vacas, Agosto 20, 5 3|5.
100 Kala Uyu, Set. 3, 40 1|2.
600 Mineras, Set. 3, 29.
4000 £, 40.20.

ORO

Vendedor	202.20
Comprador	201.80

CAMBIO

Vendedor	40.40
Comprador	40.20

LIBRAS POR ORO

Vendedor	13.30
Comprador	13.20

GUIA OFICIAL DE CORREDORES DE LA BOLSA DE COMERCIO

COMPRA-VENTA DE ACCIONES, ORO, BONOS; PRESTAMOS HIPOTECARIOS

BALBONTIN Y LERMAN
Edificio Ariztía 4.o piso.

EMILIO ALEMPARTE LASTRA
Agustinas 1223.

BARROS GONZALEZ
Bandera N.o 149.

SUBERCASEAUX FRANCISCO
Bandera N.o 73.

SUTIL PRIETO DIEGO
Bandera N.o 69

MONTT FRANCISCO
Bolsa de Comercio, Oficina N.o 23.

VILLAMIL FLORENCIO
Calle La Bolsa N.o 82, Tel. 2664.

Población Cañas

COMUNIDAD DE AGUAS "JOSE DOMINGO CAÑAS"

Cítase a los propietarios a sus apoderados a una Reunión General que se llevará a efecto el Domingo 16 del presente, en Avenida Irarrázaval N.o 1401, a las 2 P. M., con el objeto de elegir Directorio definitivo y tratar otros asuntos de sumo interés para la Comunidad.

CARLOS BRADY,
Secretario.

SANTIAGO WEBB,
Presidente.

Impuesto a la Renta

De acuerdo con lo que dispone el artículo 63 de la Ley sobre Impuesto a la Renta, se hace saber a las personas que obtienen rentas de los "beneficios de la industria y del comercio", de los "beneficios o rentas de la explotación minera o metalúrgica" y "de profesiones" o de cualquiera "ocupación lucrativa", que están formados y pueden consultarse en las **oficinas de la IIIa Zona de los Impuestos Internos,** Agustinas 673, los Roles de la 3.a, 4.a y 6.a categorías, correspondientes al impuesto que se adeuda por el presente año y el **cual debe cancelarse entre el 1.o y el 31 de Agosto próximo.**

En este mismo plazo, las Empresas o Sociedades que tienen su domicilio fuera de Chile, deben cancelar, también, el impuesto que señala el artículo 102 de la Ley.

Igualmente se advierte a las Sociedades, Corporaciones, Fundaciones, Compañías, Comunidades, y en general a toda persona natural o jurídica que se dedique a pagar rentas de capitales mobiliarios, que han debido y deben enterar el impuesto correspondiente al total de las rentas por distribuír, dentro de los treinta días siguientes a la fecha en que se inicie el pago de ellas.

Los contribuyentes morosos en la cancelación de los impuestos que se indican, son deudores de intereses penales, a más de las duras sanciones que señala la ley.

Para comodidad de los señores contribuyentes, los pagos se recibirán en la siguiente forma: del 1.o al 14 de Agosto, a las Sociedades en general, mineros, profesionales y otras ocupaciones; del 15 al 31 del mismo mes al resto de los comerciantes e industriales.

Santiago, 27 de Julio de 1925.

Alberto Gómez del Fierro,
ADMINISTRADOR.

COTIZACIONES DE METALES

Cablegrama sobre cotizaciones de metales correspondiente al día de hoy.

AL CONTADO

Estaño £ 261.10.0. Bajó 1.0.0.
Cobre Standard £ 63.0.0. Bajó 0.5.0.
Plata d. 32 1|7. Subió 1|16.

A PLAZO

Estaño £ 264.0.0. Bajó 1.2.6.
Cobre Standard £ 64.0.0. Bajó 0.2.6.

FERIA SANTA ROSA

Transacciones efectuadas en la Feria de la Sociedad Tattelsall el Martes 11 de Agosto de 1925:

2 cerdos, con 3 00kilos, a $ 2.42
3 cerdos, con 514 kilos, a 2.25
20 cerdos, con 1646 kilos, a 2.10
20 cerdos, con 1846 kilos, a 2.10
20 cerdos, con 1456 kilos, a 2.10
20 cerdos, con 1416 kilos, a 2.10
1 cerdo, con 90 kilos, a 2.10
6 cerdos, con 468 kilos, a 1.92
10 cerdos, con 812 kilos, a 1.88
11 cerdos, con 822 kilos, a 1.90
2 cerdos, con 258 kilos, a 1.80
10 cerdos, con 566 kilos, a 1.71
2 cerdos, con 150 kilos, a 1.58
3 cerdos, con 420 kilos, a 1.62
1 cerdos, con 78 kilos, a 1.30
7 cerdos, con 422 kilos, a 1.26

MATADERO PUBLICO

ENCIERRA DE HOY

Ganado mayor		Ganado menor	
Bueyes	58		
Novillos. . . .	138	Corderos. . .	436
Vacas. . . .	235	Cerdos. . . .	327
Quedados vivos	1	Cabros. . . .	29
En vara . . .	82	Terneros . .	49
Total.	514	Total.	1,141

PAPAS, CARBON Y LEÑAS
A PRECIOS SIN COMPETENCIA
Y PUESTO DOMICILO VENDE LA GRAN
Bodega Hartard
HAGA SUS PEDIDOS A TELEFONO 3401, VEGA CENTRAL

Semillas
Trébol rosado
Alfalfa de Huasco
Cebada del País ([illegible]ras)
Cebada Chevalier
Arvejas chacarería
Ofr[illegible] diata:
Establecimiento Purificador
— DE —
Carvajal, Muñoz y Cía. Ltda.
EXPOSICION 1160
BANDERA 109
16—A.

REVISTA SEMANAL

DE LA FERIA DE PRODUCTOS AGRICOLAS DE URETA Y Cía., SUCESORES DE EMETERIO URETA C.

LOCAL DELICIAS 3410. — TELENO 42 (ESTACION). — OFICINA BANDERA 185. — TELEFONO 995 (CENTRAL). — CASILLA 1340

Transacciones verificadas en el remate semanal efectuado el Lunes 10 de Agosto de 1925.

AFRECHO. — Los 100 kilos:
50 sacos T. Hnos., $ 25.

AFRECHILLO.—Los 100 kilos:
65 sacos K. B. y Cía., $ 26.50.

AJOS.—El saco:
45 sacos 1.a, R. D. y Cía. $ 8.

ARVEJILLAS.—Los 100 kilos:
12 sacos P. M., $ 7.

CARBON ESPINO.—El saco:
27 sacos D. P. 11.80.
26 sacos S. V., 11.20.
123 sacos C. y de la F., 11.
50 sacos F. P., 11.
163 sacos P. K., 10.
74 sacos O. M., 10.
50 sacos R. T., 10.
114 sacos E. F., 10.
8 sacos (chicos) R. T., 8.20.
5 sacos (mermos) S. V., 7.
2 sacos (mal estado), C. y de la F., 5.40.
3 sacos (mal estado) E. F., 5.40.

CARBON BLANCO.— El saco:
60 sacos R. C. M., 6.
48 sacos J. C., 6.
1 saco Sgo. M. Co., 4.

CEBADA.—Los 100 kilos:
60 sacos del país F. A. C. C., 34.
33 sacos del país E. B., 34.
90 sacos del país falla F. V., 31.
6 sacos, revuelta, K. B. y Cía., 20
7 sacos (conchos) B. y V., 16.

FREJOLES.—Los 100 kilos:
8 sacos burros D. D., 80.
15 sacos burros I. Z., 79.50.
14 sacos burros L. R. M., 78.
41 sacos bayos B. Hnos., 65

LEÑA.—La carga:
46 cargas espino 1.o y 2.o J. L. L., 29.
50 cargas monte 1.o y 2.o, A. M. V. 27.
59 y medio sacos eucaliptus, J. B. 26.
28 sacos espino 2.o, L. Z. B., 15.

LEÑA.—Los 100 kilos:
24 cargas eucaliptus J. F. V. C., 4.80.

LEÑA.—El saco:
106 sacos espino, Sgo. M. Co., 5.80.
37 sacos talhuen E. R., 5.80.

MAIZ.—Los 100 kilos:
15 sacos colorado P. A. H., 50.
28 sacos amarillo C., 48.
7 sacos colorado M. I., 47.50.
75 sacos colorado L. B., 47.
2 sacos colorado J. E. S., 47.
25 sacos colorado L. B., 46.50.
103 sacos colorado L. B., 46.
30 sacos colorado C. V., 46.
1 saco azumagado E. M., 40.
25 sacos azumagado A. V., 35.

MIEL.—Los 100 kilos:
3 barriles J. A. M., 160.

NUECES.—Los 100 kilos:
3 sacos O. S. M., 100.
2 sacos C. y R., 100.
4 sacos M. F. L., 50.
2 sacos B. L. C., 50.

PAPAS.—El saco:
25 sacos amarillas H. C., 22.50.
100 sacos amarillas H. C., 22.
151 sacos amarillas N. B., 21.50.
616 sacos amarillas V. I., 19.50.
69 sacos amarillas C. H., 19.50.
16 sacos amarillas H. T., 19.50.
575 sacos amarillas D. V. C., 19.
17 sacos cazuelas H. T., 17.
255 sacos semillón H. C., 17.
192 sacos semillón N. G., 16.50.
5 sacos semillón J. E. S., 16.
157 sacos semillón N. G., 15.

PASTO.—Los 100 kilos:
420 fardos 2.o corte A. V. C., 14.
192 fardos 2.o corte T. M., 13.
240 colizas 2.o corte J. T. C., 12.
310 colizas 2.o corte Fdo. Los P. 12 pesos.
196 fardos 2.o corte J. M. G.,
278 colizas 1.er corte M. L.,
84 fardos, 1.er corte S. O., 8.
55 colizas, 1.er corte J. D., 8.

PASTO.—La coliza:
200 colizas 3.er corte J. R. T.,

SAL.—Los 100 kilos:
10 sacos Pullally 1.a F. J. L.,
55 sacos segunda E. A., 13.

SEMILLA LINO.—Los 100 kilos:
3 sacos (sucia) F. P., 35.

TRIGO.—Los 100 kilos
62 sacos florence Fdo. Los P.,
1 saco florence E. G., 55.
66 sacos candeal P. S. V., 54.

QUESOS.—Los 46 kilos netos:
124 Cunaco I. V. V., 295.
75 Cunaco J. F. V. C., 295.
187 Requínoa R. T., 295.
163 San Vicente R. A. C., 295.
73 Requínoa A. C. V., 294.
254 Bulnes A. A., 291.
258 Lo Bustamante M. V. de B.,
251 Lo Bustamante M. O. de B.
164 Malloa D. B. L., 286.
389 Lo Bustamante J. B. 280.
159 Santa Lucila J. A. C., 280.
162 Lo Bustamante J. B., 270.
439 Chépica M. E. de M., 270.
508 duros Linares M. H., 260.
15 averiados J. B., 200.
14 Averiados I. V. V. 200.
11 averiados M. E. de M., 200.
301 Cheddar Huique J. C. Z.,

MANTEQUILLA.—Los 46 kilos netos:
92 Hacienda Naicura O. y U.,
48 San Vicente R. A. C., 572.
28 Buli N. E., 572.
41 Angol L. C. A., 572.
25 Buin E. M., 572.
18 Hacienda Paine, 572.
14 Negrete L. E. I., 572.
12 Quinta J. de D. R., 572.
18 Llanquihue O. Sch., 400.
40 Frutillar B. y J., 380.
50 Llanquihue A. N., 325.
228 Santiago A. V., 300.
110 Frutillar G. S., 300.

NOTA. — Los precios publicados en esta revista son con envase. Remate todos los Lunes y Jueves de 1.30 a 6 P. M. La carga por carros completos debe dirigirse al Desvío Gandarillas a Alameda y por sobornal a esta estación solamente, a nuestra orden. Boletos a Casilla N.o 1340.

RAIMUNDO URETA E.
Gerente.

TRIBUNALES DE JUSTICIA

MOVIMIENTO HABIDO EN 11 DE AGOSTO DE 1925

CORTE SUPREMA

Cuenta General

1. Sociedad Carbonífera de Puchoco y Coronel con Compañía Carbonífera y de Fundición Schwager, pendiente.

Las demás no vistas.

Alegaron:

Don Guillermo Rivera, por el recurso y don Carlos Aldunate, contra el recurso y quedó pendiente.

CORTE DE APELACIONES

PRIMERA SALA

Martes 11.— Señor Varas O. (Sr. Barros de la Barra)

1. Sumario por hallazgo de un cadáver, aprobada.

2. Contra Pedro Garcés, aprobada.

3. Enrique Segundo López contra Orlando Silva, suspendidos efectos.

4. Aniceto Salazar, recurso de hecho, sin lugar.

5. Enrique Accorsi, recurso de hecho, sin lugar.

7. Lelia Guillou v. de Montero con Elvira Goldemberg y otros, es parte don Benjamín Bernstein, confirmada.

8. Delia Guillou v. de Montero, con Elvira Goldemberg y otros, es parte don Benjamín Bernstein, confirmada.

9. Delia Guillou v. de Montero, con Elvira Goldemberg, y otros, es parte don Benjamín Bernstein, confirmada.

13. José Nicanor Montero y otra, nombramiento de compromisario, trámite.

En las N.os 7, 8, y 9 alegaron: don Fernando Claro por la confirmación, y don Jorge Valenzuela por la confirmación y la revocación.

SEGUNDA SALA

Martes 11 de Agosto de 1925. —Relator señor Rodríguez (Sr. Fernando Videla)

1. Estela Silva A. con Luis A. López, trámite.

5. Fisco con Antonio Kuzmarick confirmada con declaración.

6. Fisco con Antonio Kuzmarick, confirmada con declaración.

7. Fisco con Antonio Kuzmarick, confirmada con declaración.

9. Raúl von Schober con Santiago Rivero, uin tribunal.

No vistas las demás.

Fallada de acuerdo:

Sabino Piña con Santiago Piña, confirmada.

Alegaron:

En la 5, 6, y 7, don Julio Piwonka, revocando.

TERCERA SALA

Martes 11 de Agosto. — Relator señor Bernales

1. Federico A. Amstrong, recurso de hecho, trámite.

3. Esteban Segundo Moya y otro con Alfonso Brignardello (precautorias), fallada.

4. Alfonso Brignardello con Esteban Segundo Moya y otros (precautorias), fallada.

7. Contra Tránsito Leiva y otr en acuerdo.

9. Contra Antonio Páez, Rubillo y Pedro Pablo García, llada.

10. Contra Julio Bahamond cuaderno de tercería de Ernesto rrera, fallada.

12. Contra Juan Astorga, da.

Alegaron:

Don Arturo Varas por la con mación en la 2.a; don Agustín rros con don Neftalí Cruz y Julio Piwonka, en la 3.a y 4.a

Fallada de acuerdo!

V. Valdés con S. Ugarte.

CUARTA SALA

Relator señor Mac-Iver , (Pe Silva Fernández)

Ne la tabla de ayer no se vió n guna, la sala se ocupó de causas acuerdo.

Fallada acuerdo!

Recurso de amparo de Iavid M tínez.

En la continuación N.o 5, del nes continuó alegando don Exeq Fernández, revocando como par con don Osvaldo Koch.

"GETS-IT" Es Infalible
Unas gotas de "GETS-IT" y llegó el fin del callo. El dolor cesa al momento. Bien pronto el callo o callosidad se encoje y con falicidad puede arrancarse con los dedos. No más pies doloridos. No más incomodidad. Cuesta muy poco. Se vende en todas partes.
E. Lawrence Company, Chicago, E. U. A.

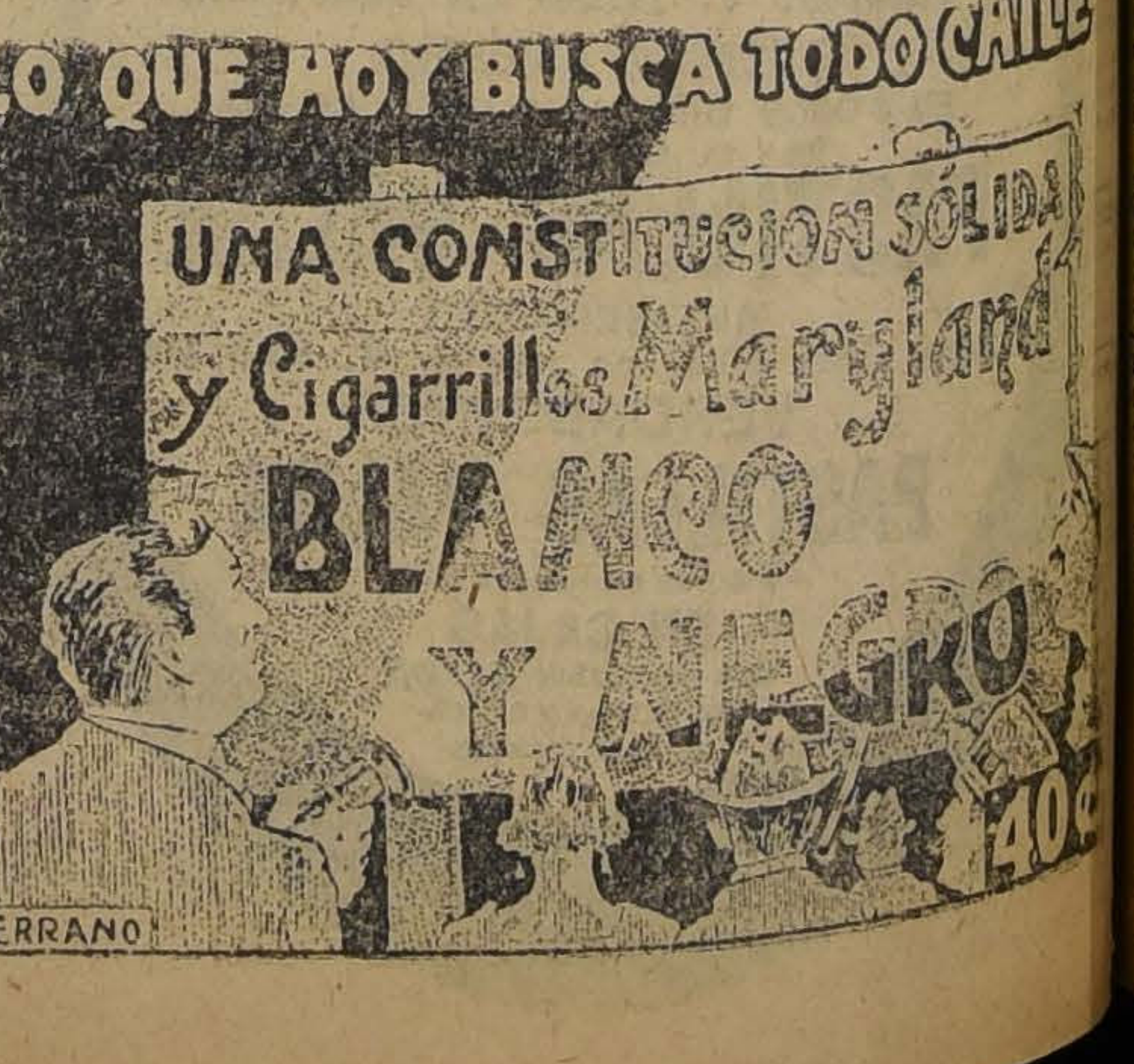

a comisión que estudia la ley número 4,054, se reune esta noche en Riquelme 851

os delegados que componen esta misión se reunirán esta noche en sión especial para continuar y terminar, si ello fuera posible, el estudio que tiene ya muy avanzado respecto de la ley N.o 4054, sobre Seguro Obligatorio, Enfermedad, Invalidez y Vejez.

La sesión será en el local de la Sociedad Artesanos La Unión, Riquelme 851, a las 8 1|2 de la noche.

Componen esta Comisión los delegados señores Luis A. Jiménez, Julio Rojas, Edmundo Alvarez, Rigoberto Arévalo, Francisco Lira, Francisco Sepúlveda, Baldomero Loyola, Ignacio Videla, Manuel J. Fernández, Bernardo Quiroga, Max Araya y José A. Troncoso.

Para ayudar a los obreros llegados del Norte

Tanto la Junta Ejecutiva Federación como la Junta Provincial de la Federación Obrera de Chile, acordaron recomendar a los Consejos y Uniones ayuden a los obreros llegados del Norte, efectuando colectas en todas sus reuniones.

Se ha establecido una cuota obligatoria semanal de un peso por federado para ayuda de las familias de aquellos obreros.

Además, se rifará un cuadro al óleo, para buscar fondos.

El Congreso Nacional Mutualista

Se cita a los señores delegados a sesión para el Viernes venidero a la hora de costumbre y en el local de la Sociedad Unión Andrés Bello.

En esta sesión se repartirá el primer Boletín Oficial editado por el Congreso Nacional Mutualista.

Además, se tomarán los últimos acuerdos que debe cumplir la comisión que el Domingo próximo se trasladará a Valparaíso por el primer tren expreso. Dicha comisión volverá a la capital por el ordinario de las 6, que arriba a las 11 de la noche.

de Arrendatarios 4.a Comuna

TRIBUNAL (Local Social Patricio Lynch 888)

Los arrendatarios del sector Matta-Villasana, reunidos en una asamblea, acordaron formar un cuadro artístico Arte Juvenil, que se presentará el Sábado a las 8 P. M. con una velada.

EL REY DE LOS CIGARRILLOS HABANOS
THE MONARCH
$ 1.20 Cajetilla

Trabajadores y empleados solteros para
Chuquicamata y Potrerillos

Con urgencia se necesitan para CHUQUICAMATA carpinteros, remachadores, mecánicos y empleados competentes en el manejo y expedición de materiales de construcción, estos últimos que hablen y escriban correctamente el inglés y español.

Para POTRERILLOS (Chañaral, Pueblo Hundido) se necesitan jornaleros con muy buenos salarios.

Contratos individuales conforme a la ley 4053.

Inscripción y examen médico solamente hasta el Miércoles 12 en calle

AMUNATEGUI 85, ENTRE MONEDA Y ALAMEDA

Salida de Santiago el Jueves 13 siempre que el estado del tiempo lo permita y no exista postergación en la salida de los vapores.

LOS JARDINEROS MUNICIPALES PIDEN EL PAGO MENSUAL

La Sociedad de Jardineros de Chile, ha presentado una solicitud a la Junta de Vecinos, en la que pide lo siguiente:

1.o Que se les haga el pago mensual, sin descuento, por los días de lluvia o por enfermedad comprobada; y

2.o Que el servicio médico sea atendido con la prontitud debida.

Unión Sindical de Electricistas y Anexos

En la Asamblea del Domingo, se acordó mantener abierta la votación hasta hoy, a las 8 P. M., con el objeto de que cada cual pueda insinuar el nombre que mejor le parezca para ponérselo al Boletín de la organización.

La secretaría permanecerá abierta hoy todo el día.

Sesión de Directorio a las 8 P. M., en Bandera 542, tercer piso.

La Asociación del Rodado a Tracción Animal

Cita para hoy, a las 2 P. M., a la comisión que se presentará al Ministerio de Obras Públicas, y al mismo tiempo cita a los socios a asamblea general, a las 7.30 P. M., en Rosas 1049.

Sociedad de Pintores Miguel Angel

Se tomaron los siguientes acuerdos: Dejar en tabla al señor Florentino Cortés; aceptar como socios activos a los señores Eulogio Espinoza y Ramón Gorigoitía; nombrar una comisión para visitar al socio enfermo señor Onofre Torres; mandar nota a la Sociedad Unión Fraternal de Pintores de Valparaíso; celebrar junta general el Domingo próximo a las 10 A. M. en Prat 1242.

Sociedad S. M. Juan M. Dávila B.

Se ha citado para hoy a las 8 1|2 P. M. a los miembros de la comisión de fiestas.

El próximo Sábado habrá una velada literaria y números de canto.

Sociedad de Comerciantes del Mercado Central

El Sábado a las 4 P. M. se efectuará en Av. La Paz N.o 8, el baile que esta institución dará en honor de los socios que han jubilado el presente año.

Se dará comienzo al acto con una tertulia familiar.

Círculo Brockway

Se eligió el siguiente directorio: presidente honorario, señor Heriberto Valdivieso; presidente efectivo, señor Luis Calderón; secretario, señor Jorge Tolosa; tesorero, señor Luis Leiva; directores, señores Mario Cheverich, Agustín Tolosa y Luis Rojas.

Consejo de Alimentación (Sección Comerciantes Ambulantes y Estacionados)

El nuevo directorio del Consejo de Alimentación

En su última sesión, eligió el siguiente directorio: secretario general, señor Luis Rodríguez; secretario de actas, señor Ramón Peñaloza; sub-secretario, señor Miguel Maureira; tesorero, señor Ignacio Madrid; sub-tesorero, señorita Emelinda Audan y vocales, señores José González y señorita Emilia Muñoz.

No puede haber verdadera belleza sin buena salud

Ninguna loción de belleza puede reemplazar unas mejillas sonrosadas; una mirada brillante y llena de vida; un cutis limpio y sin mancha, y todo ello está subordinado a la salud de un organismo fuerte.

Si Ud. sufre de trastornos de la digestión, gases, biliosidad, estreñimiento, mal aliento, mal funcionamiento del hígado o trastornos semejantes, ahora es el tiempo oportuno para ponerse en cura y suprimir de raíz esos enemigos de su felicidad. Compre un frasco de Tanlac y vea la rapidez con que recobra la salud y vigor.

Tanlac es el más grande de losdones de la naturaleza para la humanidad doliente. Es un notable tónico y correctivo que ha devuelto la felicidad y la salud a millones de personas, en todo el mundo. Tanlac hará por Ud. lo que ha hecho por muchos millones de personas. Compre hoy mismo un frasco en la botica, si desea Ud. ser la persona sana y radiante que por derecho natural le corresponde.

Tome las Píldoras Vegetales Tanlac para el estreñimiento. Son un laxante seguro, agradable y que no produce hábito.

TANLAC
Le Dará Salud

El Congreso Social Obrero ante la consulta plebiscitaria

El Congreso Social Obrero acordó recomendar a sus componentes que voten la nueva Constitución sin enmiendas, es decir, en cédula roja.

—El 15 del presente realizará una función a beneficio de la Escuela que sostiene este Congreso.

La interesante conferencia del Viernes en el local de los obreros de la Comuna Yungay

Se nota entusiasmo entre los obreros de la comuna Yungay por concurrir a la conferencia que se efectuará el Viernes próximo y que estará a cargo del Dr. señor Arturo Lois.

El tema de la conferencia será sobre "Enfermedades de Trascendencia Social" y "La Prostitución en Chile".

La entrada a este acto será gratuita y la conferencia empezará a las 8.30 P. M.

El local está ubicado en San Pablo 4330, frente a Robles.

FIESTAS SOCIALES

Federación Obrera de Chile. Consejo de Manufactura.—El Domingo se llevará a efecto una matinée a las 3 P. M. en su salón teatro, ubicado en Río de Janeiro 465.

Centro Social El Tani. — Hoy, de 6 P. M. a 11 P. M., se efectuará un campeonato de shimmy.

Centro Recreativo Empleados Públicos. — El Jueves se llevará a efecto un campeonato de one step.

Coliseo Ferroviario. — El Sábado se llevará a efecto el baile en conmemoración del 10.o aniversario de este Centro.

CITACIONES

Centro Comunista de Estudios Sociales Pedro Kropotkin. — A reunión para hoy, a las 7.30 en Franklin 1407.

Liga de arrendatarios, 6.o Tribunal. — A reunión de Directorio y delegados para hoy, a las 8 P. M., en calle Gálvez 536.

Unión Industrial del Cuero y anexos. — El Jueves habrá sesión de delegados de personales, a las 8.30 P. M., en nuestro local social, Nataniel 1057.

El Domingo celebrará esta misma corporación una asamblea general, a las 9 de la mañana.

Sociedad de Socorros Mutuos Manuel Rodríguez. — A sesión de Directorio para hoy, a las 9 P. M.

Arrendatarios de Yungay. — Mañana, a las 7.30 se efectuará en el local de este organismo, ubicado en San Pablo 4330, frente a Robles la asamblea plena de arrendatarios.

Sociedad de Empleados de Hoteles. — A junta directiva para hay a las 2 1|2 P. M.

Cuadro Artístico Teatral Alejandro Flores. — A todo el elemento para hoy a las 9 P. M. en Santa Rosa 254.

Conjunto Artístico "José Santos Salas". — A junta de directorio para mañana a las 8 P. M. en Santa Elvira 650; a ensayo general; se recomienda la asistencia del señor Juan Zelada.

Conjunto Musical La Armonía. —A sesión para hoy a las 9 P. M. en el salón de la Sociedad de S. M. de Chauffeurs Manuel Montt, Olivares 1643.

Sociedad de S. M., Peleteras y Peleteros, El Adelanto. — A junta general extraordinaria para hoy a las 7 P. M., para tratar sobre el cambio de nombre de la institución.

Frente Unico de Empleados de Hoteles. — Cita a los delegados para hoy a las 10 1|2 P. M.

Unión de Obreros de Diarios. —Al Directorio para el Sábado 15, a las 2.30 P. M. en el local de costumbre.

Conjunto Artístico Bebeldía

El conjunto artístico Rebeldía, en sesión celebrada el 10 del presente, eligió el siguiente Directorio:

Secretario general, señor L. Guerrero, de actas, señorita Lidia Ibarra; tesorero señor G. Franzinet; director artístico, P. Robles, escena, F. Llorente; utilero, señorita Luzmira Ibarra.

Ensayo todas las noches de 8 a 10 P. M. en su local Nataniel 1057.

DANDERINA
Es lo único que cura la calvicie

CAJA NACIONAL
De Empleados Públicos y Periodistas
A las Empresas Periodísticas

se les llama la atención a lo dispuesto por el artículo 5.º transitorio, que impone ciertas obligaciones dentro del plazo fatal de tres meses, que vence el 15 de Octubre próximo.

La infracción está penada con multa de 200 a 1,000 pesos.

EL DIRECTOR.

Los CONSUMIDORES deben SIEMPRE EXIGIR
CARBURO NORUEGO
Que es el MEJOR y resulta el MAS BARATO
Pedidos directos, a precio de Fábrica:
K. KERUD, Valparaíso. —:— BLANCO N.º 977.
CASILLA 68.—TELEGRAMAS: KERUD.

AVISOS ECONOMICOS

1.—Avisos judiciales

REMATE: — POR AUTO, DEL 2.o Juzgado Civil, de esta ciudad, del 18 Julio pasado, se fijó para el 24 actual, a las 3 P. M., el remate propiedad de la calle Domingo núm. 76 (Providencia). — Mínimum: $ 29,108.40. Bases y antecedentes en la secretaría del juzgado. diente Ordóñez con Cabeza y .—El Secretario. 13-A

EL DEL PRESENTE, A LAS M. en mi oficina, procederé a ción de inventario solemne de bienes que componen la herencia yacente de doña Elena Caprara, posesión efectiva le ha sido dida al Fisco Pedro N. Cruz. A-19

AUTO DE 30 DE JULIO ULTIMO, del 2.o juzgado civil de este departamento, se ha concedido al con beneficio de inventario, la posesión efectiva de la herencia de Elena Caprara. A-19

HABILITACION DE EDAD.— POR resolución del Tercer Juzgado Civil ordenado citar a comparendo el 14 de Agosto próximo a las horas, al Defensor de Menores y parientes y curador de don Ju Olavarrieta V., a fin de que informen al Juzgado sobre la habilitación de edad solicitada por éste. 12—A

RESOLUCION DE 17 DEL ACTUAL del señor Juez del Tercer Juzgado Civil, se ha fijado el 14 de Setiembre próximo, a las 15 horas, para remate de una propiedad ubicada en el Camino del Resbalón, perteneciente al menor don Gumercindo Torrealba, por el mínimum $ 110,000. Bases y demás antecedentes en el expediente Gumercindo, autorización para enajenar. A-13

REMATE. — ANTE EL JUEZ ARBITRO don Alfredo Urzúa, Agustinas se rematará el 9 de Setiembre próximo, a las 4 P. M., la propiedad ubicada en calle Víctor Manuel por el mínimum de $ 8,000. Bases y antecedentes en el estudio árbitro. Juicio partición de Torrealba y otro con Higueras. 12 A

DECRETO. — A VICTOR, DORA, María del Carmen y Anselmo concediéseles la posesión efectiva de Zenobio Acuña Ortega, sin perjuicio de los derechos de Do Cabezas, por decreto de 24 de Setiembre último, del 3.er juzgado. 12-A.

QUIEBRA LARROUCAU. — SE HA designado el 3 de Setiembre, a las P. M., para la junta de verificación. — El Secretario. 13—A.

REMATE. — POR RESOLUCION 1.er Tribunal de la Vivienda, se rematarán el 29 del presente, a las P. M., en Teatinos 865, las especies embargadas en juicio seguido por don Amable Caballero contra Al Polanco cuya tasación es

EDUARDO GREZ PADILLA demanda a don Alejandro, don Enrique, don Manuel, don Emilio, doña María Luisa y doña Luz Hermosa Madrid como herederos de don Manuel J. Madrid el pago de mil pesos por servicios profesionales prestados a éste, consistentes: en la atención profesional de sus trabajos electorales como candidato a Senador en 1918 y en igual atención en favor de los presidentes de mesas electorales de Chanco en la misma elección, encargado para ello por el señor Madrid. Se proveyó: "Santiago, veinticinco de Setiembre de mil novecientos veinte.—Traslado.— Fillidor Rodríguez.— O. Darrigrandi. — A. Muñoz A, secretario del 2o Juzgado Civil. 14-A

REMATE.—EN COMPARENDO celebrado en cuatro de Junio ante el compromisario don Nicanor Elgueta, se acordó sacar a remate el cuatro de Setiembre próximo a las tres P. M. en el estudio del árbitro, Galería Alessandri 19-A, altos, la propiedad ubicada en calle Vitacura 379. Mínimum: $ 15,000 con aceptación de licitadores extraños. Bases y antecedentes, secretaría del Primer Juzgado Civil. Expediente González Manuel. Posesión efectiva. — El actuario.

QUIEBRA TAMPIER, OSSA Y Cía. —Cox Hnos. ha verificado su crédito por $ 182,356. 34. — El Secretario.

QUIEBRA HUBER. — DON JORGE Paegel apeló de la fijación de honorarios y retención a favor de don José Hormazábal, recurso que concedió el Juzgado, lo que notifico a los interesados. — El Secretario.

QUIEBRA ARAGAY Y PASSALACQUA Limitada. Por resolución del señor Juez del 4.o Juzgado Civil se designó el día 8 de Setiembre próximo a las 2.30 P. M., para que tenga lugar la primera reunión de acreedores.—El Secretario. 8-S.

IMPORTANTE REMATE.—EN EL juicio sobre concurso necesario de los bienes de doña Clotilde Sandoval v. de Baeza, se ha fijado el 1.o de Setiembre próximo a las 3 P. M. para que tenga lugar el remate del fundo "Poco a Poco" perteneciente al concurso, compuesto de seiscientos cincuenta hectáreas, ubicado en la colonia de Huichahue, de este departamento, que limita: al Norte, hijuela de don Antonio 2.o Olea, propiedad de María Bayer y estero Puello; Oriente, propiedades de don Zenón Fuentes, Martín y Miguel Blava, indígena Romero y Francisco Chávez, y río Huichahue, y Poniente, propiedad de don Manuel María y Antonio 2.o Olea y María Bayer. Más datos se darán en la secretaría del 1.er Juzgado de Letras de esta ciudad.—Temuco, 4 de Agosto de 1925.—Joaquín Oyarzún Téllez, secretario. A 14

2.—Arboles y plantas. (Compra-venta)

PARRAS FRUTALES Y POR PEqueñas y grandes cantidades realizo. Rozas 961. 15-A.

EL DEPOSITO DE PLANTAS DE los Criaderos San José y Maipo realizan todas clases plantas frutales, forestales y avenida. Avenida La Paz N.o 221. Santiago. 16—A.

FRESAS NECESITO MIL PLANtas, prefiero "Cuatro Estaciones". Oferta: Alameda 1011; señora Elena.

DURAZNOS, UN PESO CINCUENta. San Alfonso 615.

3.—Automóviles, afines y accesorios. (Compra-venta y composturas)

$ 5.500 AUTO DODGE COMO NUEvo vendo. San Pablo 1400. A-13

COMPRO GONDOLAS BROCKWAY, neumáticos 32x6 con facilidades pago. R. P., casilla 1614. 12—A

VENDO DOS CAMIONES FORD 1 1|2 tonelada en perfecto estado, garantidos. Providencia 2258. 13—A.

AUTOMOVIL PAIGE VENDO, TUrismo, siete asientos. Roberto Clavel. Herrera 260. 12—A.

OCASION VENDO CAMION DE CARga Republic de 4 1|2 toneladas con muy poco uso, verlo Sotomayor N.o 65. 13—A.

RESORTES PARA VARIAR MARcas de automóvil de la mejor calidad se venden a precio de ocasión. Delicias 1435. 12-A.

AUTOMOVIL ESSEX EN PERFECto estado véndese de ocasión. Delicias 1435. 12-A.

VENDO 2 DODGE, UNO RUEDA disco, otro rueda alambre. Verlos: Domeyko 2354. 12-A

VENDO 2 AMORTIGUADORES Westinghouse, tipo chico. Domeyko 2354. 12-A.

AUTO OCASION, PERFECTO EStado, compro. Precio condiciones a casilla 2702. 12—A

4,500 PESOS VENDO GONDOLA Ford, recorrido San Pablo. Tratar: San Pablo 2877. 13—A

COMPRO AUTO FORD SPORT, ruedas alambre, con partido muy poco uso. Domeyko 2354. A—13

VENDO RADIADORES HUDSON, Chevrolet. Dodge, Ford. Brasil 795. Taller de radiadores. 12—A.

GARAGE GHIARDO Y Cía.—CAStro 70. Teléfono 1833. Hace reparaciones completas de automóviles y góndolas. 12—A.

EN CASTRO N.o 70, ESTA EL Garage que a usted puede hacerle trabajos garantidos. 12-A.

SE VENDE GONDOLA BROCKWAY recorrido recorrido Alameda, por cambio de residencia, tratar: Delicias 2699. 10 a 12 y 2 a 4. 13-A.

VENDO GONDOLA BROCKWAY en perfecto estado, con recorrido Alameda. Agustinas 2378, de 1 a 3. 12-A

BROCKWAY, BUEN ESTADO, REcorrido Alameda, pie convencional, facilidades vendo. Bilbao 15, 8 a 9.30, 1.30 a 3. 13—A.

DESDE $ 4,000 OFRECEMOS AUTOmóviles de segunda mano, de marcas conocidas y en perfecto orden de marcha. Grandes facilidades. Exposición de Automóviles. — Escobar y Ebell. Delicias 1327. 17-A

CARGA DE BATERIAS, CASTRO N.o 70. 12-A

AUTOMOVILES, DINERO ANTICIpo sobre consignaciones, seriedad, negocios rapidísimos. San Antonio 816. 17—A.

AUTO DODGE SE VENDE DE OCAsión. Barroso 70. A-14

VENDESE GONDOLA REPUBLIC, excelente estado, recorrido Matadero. San Diego 674. A-13

OCASION SE VENDE UNA GONdola Ford, para pasajeros, en muy buen estado, por ausentarse su dueño del país. Diez de Julio 363. A-14

DESEO ARRENDAR PENDOLA Ford, buenas garantías. Rengifo 727.

VENDO AUTO DE OCASION CAlle Lingue 831. 16-A

RADIADOR FORD VENDO. GALvez 188. 13-A

VENDO FORD MITAD EN FRUTOS del país o abarrotes. Carrascal 4674 14—A.

AUTO FORD SPORTS PERFECTO estado, vendo. Moneda 1710.

2.500. VENDO AUTO BUENA MAquina. Carrascal 1674. 14—A

FORD TURISMO VENDO 2,700. María Auxiliadora 419. Llano Subercaseaux.

BROCKWAY, GONDOLA RECORRIdo Alameda, vendo facilidades de pago. García Reyes 18. 14-A

BUEN NEGOCIO: VENDESE GONdola Republic, muy buen estado, recorrido Matadero. San Diego 674. A-13

MAGNETO DE AUTOMOVIL DE cuatro cilindros, usado, compro. Casilla 7050. 13-A.

4,000 CAMBIO RICO MOTOR FORD por terrenos o mercaderías. Tratar: Alameda 2740.

AUTOMOVIL SIETE ASIENTOS compro. Av. España 338.

CLEVELAND MOTOCICLETA DE ocasión, nueva vendo. Gálvez 72.

VENDO STUDEBAKER BIEN apeado, perfecto estado. Brasil 79. 14—A.

ARRIENDO AUTO PARTICULAR, mensual o postura. Delicias 1867 A.

COMPRO GONDOLA FORD, DE ocasión, en perfectísimo estado, buen recorrido. Por carta: V. Pérez. Herrera 182.

CHASSI CAMION FORD Y CHASSI turismo nuevo, garantido, perfecto estado vendo. Exposición 323.

AUTOMOVIL BUICK DE 6 CILINdros, 5 asientos, realizamos. Verlo: Garage Copetta, Ejército 755. Tratar: Rosas 961.

RADIADOR MODERNO DE FORD carrocería, parabrisa, estanque, capot, amortiguadores, véndese. Compañía 2735.

VENDO GONDOLA, RECORRIDO bueno. Bulnes 968.

CADENAS PARA CAMIONES, COronas, carrocerías, llantas, motores, rolamientos e infinidades de cosas para automóviles, vendo. Brasil 773. 13-A

CARROCERIAS COMERCIALES Y de sport, vendo y fabrico a bajos precios. Brasil 773. 14-A

BUENA OPORTUNIDAD, GONDOLA Ford poco uso, recorrido San Francisco, vendo $ 4,000. Sama 1757, Casita 5. 13-A

¡Necesito Casa

chica, bonita y con comodidades, cerca de SAN DIEGO, esquina de Avenida Matta, para el 1.o de Setiembre.

No importa arriendo. Dirigirse:

LA CHILENA

SAN DIEGO 1103

12—A.

11.—Casas, departamentos y piezas sin muebles. (Ofrecidas y buscadas)

Casas

ARRIENDASE BAJOS, OCHO DEpartamentos, dependencias. Agustinas 2311. A-13

ARRIENDO COMODA CASA. AVEnida Providencia 969.

ARRIENDO CASA CENTRICA. Calle Gálvez 133. A-13

$ 280 ALTOS CASA NUEVA O piezas y servicios. Almagro 237. Purísima. 13-A

CENTRAL 220, CASA 6 PIEZAS, DEpendencias. Diez de Julio 722 (esq. Santa Rosa). 13—A.

ARRIENDASE CASA TOESCA 2474 hall, 4 piezas, baño y dependencias, un paso Avda. España. Tratar 1 en adelante.

CASA NUEVA SEIS PIEZAS, $ 170. Cochrane 1055. A 13

ARRIENDASE COMODA CASA, gas, luz eléctrica. Avenida España 591. Tratar 595. 14-A

$ 260 CASITA CENTRAL MATRImonio sin niños. Huérfanos 1480 E; llaves casa B. 13-A

NECESITO ARRENDAR CASITA chica, pero que tenga patio grande, apropiado para aves. San Luis 1423, casa 4.—Independencia.

$ 260 ARRIENDASE COMODA CAsa, gas, electricidad, inmediato Recoleta. Vera 533.

$ 350 ARRIENDO ALTOS, COMOdos. Carmen 193. 14-A.

125 ARRIENDO CASA TRES PIEzas, cocina, pieza sirvienta, arboleda. Tratar: Alameda 2740.

200 Y 230 PESOS ARRIENDO CAsas 6 piezas. Tratar, Exposición 70.

ARRIENDASE ESPLENDIDA CASA altos. Maipú 134.

CASITA CON GALPON O SITIO con entrada auto necesito. Correo 2. Casilla 4372. 13-A

Departamentos

ARRIENDO DEPARTAMENTO A persona sola. Gálvez 538. 13 A

PEQUEÑA FAMILIA EXTRANJEra, sin niños desea arrendar departamento 3 piezas con cocina, completamente independiente, en barrio bueno. Clasificador A. 36. 13—A.

ARRIENDO PARA PROFESIONAL espléndido departamento 3 piezas calle. Bandera 161. A—12

ESPLENDIDO DEPARTAMENTO 3 piezas a la calle, todo servicio, independiente. Alameda 2379. 12-A.

ARRIENDASE DEPARTAMENTO, casa honorable, Arturo Prat 474. 13—A.

BONITO DEPARTAMENTO BALcón calle. Precios módicos. Pensión. San Diego 110. A-13

Piezas

EN CASA HONORABLE ARRIENdase pieza. Lira 1234.

ARRIENDO PIEZAS. ARTURO Prat 594. 19—A.

ARRIENDASE PIEZA, BALCON calle, Olivares 1439. A-12

CASA ALEMAN SE ARRIENDA pieza. San Diego 165, altos. A-13

SE ARRIENDAN PIEZAS. SANTA Rosa 85. 13—A

PIEZA ARRIENDASE A PERSONA sola. Tarapacá 866.

SE ARRIENDAN LOS PIEZAS con baño sin muebles, a la calle, a persona seria y extranjera. Monjitas 726, altos. 13-A

ARRIENDASE PIEZA A CABALLEro solo. Merced 516. Casa E.

PIEZA GRANDE, PERSONA SOLA, altos, arriéndase. Avenida España 170, casa 6. 14-A

SE ARRIENDAN DOS O TRES piezas a caballero solo. Casa extranjera. Bulnes 14. 13—A.

280 SAN ISIDRO 143, SEIS PIEzas.

12.—Compra y venta de casas y sitios

CASITA VENDESE, PARRON, ARboleda, Garibaldi 751. Camión Bilbao. 12—A.

VENDO CASA CENTRAL EN BAjos con toda comodidad, verla de 2 a 4. Santo Domingo N.o 1766. 12—A.

VENDO CASA GRANDE STA ROsa 1627 Tratar Lira 688 13 A.

VENDO CASA, ALTOS, BAJOS, ONce piezas, grandes patios, carros, 25,000. Tratar: Libertad 10. 15-A.

4.—Animales (Compra y venta)

CUYES Y CONEJOS COMPRAMOS, cualquier cantidad. San Francisco 2291. 13-A.

GATO ANGORA FINO, VENDESE. Riquelme 671.

BURRA PARIDA, VENDESE. Alonso Ovalle 771.

5.—Alhajas, joyas, monedas, etc. (Compra y venta)

PESOS, CHAUCHAS ANTIGUAS, alhajas, monedas oro, plata y platino compro. Alameda 842, esquina Londres. 14—A

COMPRO CONSTANTEMENTE BOletos de joyas de valor, empeñadas. Estado 45. L. Valdivieso. A-14

7.—Aves y pájaros. (Compra y venta)

GALLOS PLYMOUTH VENDO. Huérfanos 2483. 11A.

AVICULTORES DE PROVINCIAS: grupos de aves Leghorn y Catalanas para la reproducción, vende "Granja Las Rosas". Providencia 1800. 13-A.

8.—Avisos varios

RENEAD, UNICA CREMA DE EXcelentes resultados que se ha dado a conocer por las damas que la usan. Depositario Droguería Botica Klein, Huérfanos esquina Bandera. 13. A

FABRICA DE LAMPARAS, FAROles de fierro. Santa Victoria 326. 15—A.

¿TIENE ALGUN OBJETO QUEBRAdo? Mándelo Bandera 191 se arreglará. 12—A.

"LA BUENOS AIRES". EMPRESA Desinfectadora. Lavamos y sacudimos alfombrados, aseos generales de casas, lavar puertas, ventanas, pisos, encerar dormitorios, parquets, vestíbulos. Ordenes, teléfono. San Francisco 106. 12 A

9.—Contadores

OFICINA TECNICA DE CONTABIlidad. Puente 637. Llévase contabilidades de toda clase de negocios. Precios módicos. Presentación formularios y balances. Impuesto Renta.

10.—Casas, departamentos y piezas amobladas. (Ofrecidas y buscadas)

$ 220 ARRIENDASE DEPARTAmentito, comedor, dormitorio, amoblados, baño, cocina, en casa matrimonio argentino, únicos inquilinos, casa independiente. Dardignac 0191, esquina Mallinkrodt.

PIEZA AMOBLADA INDEPENdiente a la calle, sin pensión, arriendo a caballero honorable. Avenida J. Manuel Infante 417. 13-A

$ 100 ARRIENDO DOS PIEZAS, luz, cocina, matrimonio sin niños. Rogelio Ugarte 1446. A 13

AMOBLADA Y CON PENSION arriendo pieza calle, Santo Domingo 2406 15-A

[illegible] 5,000 VENDO CASA DE DOS pisos, construcción sólida, Viña del Mar, calle Tres Norte 1084. Nueve piezas, baño, cocina, jardín, patio. Recién refaccionada. Tratar: Tres Norte 1070. 13-A.

VENDO UN SITIO BIEN PLANTADO con casita en Los Guindos de Ñuñoa. Tratar, en Castro 543. 12—A.

OCASION SE VENDE PROPIEDAD Avenida Blanco Encalada, al lado de Bascuñán Guerrero, un sitio en donde hay edificadas tres casas con cinco almacenes a la calle, de tres y cuatro piezas cada una y tiene 13 casitas interiores, además, queda terreno para construir 8 casas más, el cité es nuevo y salubre, que en la actualidad da una renta de treinta mil pesos anuales. Precio de ganga: trescientos veinte mil pesos; alquileres muy bajos. Dirigirse: Juan Rapecas Puig. Moneda 1061, of. 6. 15—A

OPORTUNIDAD PARA HACERSE propietario. Vendo varios lotes de terreno de 126 m2 con 6 metros frente, al lado de Independencia y tres cuadras Estación Mapocho, precio de ocasión. Tratar: Picarte 452. 13—A

ARRIENDO TIERRAS, CHACRA Purísima. Central, agua abundante, especiales exclusivamente obras ladrillos. Oficina: Delicias 2778. 13-A

CASA PARA NEGOCIO DE ESQUINA, muy comercial, construcción sólida, seis piezas; baño, pasadizo, piezas para servidumbre y un aparato de cemento para lavar; en calle de León Prado esquina San Pedro. Precio: 32,000 mil pesos. Tratar: Avenida Supbercaseaux 315, esquina San Joaquín. Teléfono 109 San Miguel. Ernesto Fuentes Boncelli. 12—A.

SE VENDE UNA POSADA CON habitación, tratar: Grajales 3002. 12-A

ESPLENDIDO NEGOCIO MUY BUENA situación vendo. Eyzaguirre 769. 13-A.

NECESITO SITIO GRANDE PLANTADO con piezas para cuidar en Providencia, Ñuñoa, Los Guindos. Ofertas por cartas indicando precio. Santa Rosa 229.

VENDO ESPLENDIDA CASA CON facilidades de pago. Sierrabella 1359. Tratar: 1401.

POR AUSENTARME DE SANTIAGO vendo hermosa propiedad ubicada calle Concepción, recién refaccionada, seis piezas hall, buen patio, servicio completo, a una cuadra del carro. Renta $ 200. Precio de venta $ 17,000 al contado. Tratar con el dueño de 4 a 6 P. M. en Gálvez 216. 13—A.

CHACRA REGADA, NECESITO, cerca Santiago. Casilla 1581.

VENDESE PROPIEDAD, 2 PISOS habitación y renta, Catedral, barrio Brasil, 10 habitaciones. Precio $ 140,000. Escribir: Prieto, casilla 20-D. 13-A

CASA MODERNA, DECORADA, flamante, vendo. Rosario 908.

CHACRA CERCANA SANTIAGO, 15 cuadras regadas. Morandé 291. Oficina 60.

¡OCASION! TRASPASO DOS SItios en Población El Carmelo. Tratar: Matías Ovalle 299. A 14

$ 15,000 VENDO CASA 6 PIEZAS y patio. San Pedro 1583. Tratar. Maestranza 921. 14-A

SITIOS CON PIEZAS VENDO A plazo. San Pablo, Blanqueado. Domingo. 8 a 11.

13.—Compra y venta de negocios

VENDO BODEGA DE VINOS Y frutos del país, en plena actividad y con muy buena clientela, dirigirse a Samuel Castillo y Cía. Casilla 159. Valdivia. 13—Stbre.

ALMACENCITO CON DEPOSITO, buena venta diaria, se vende por enfermedad. No confundirlo con otros Independencia 353. 12-A

VERDADERA GANGA: POR AUSENTARME del país vendo barato Pastelería y Cigarrería. Independencia 1044. 14-A

VENDO RESTAURANT BAR, BUENA situación, Mapocho 1182. A-12

PENSION VENDO OCASION: BIEN situada, la doy a prueba, por enfermedad. Delicias 2140. 14-A.

VENDO ACREDITADA PENSION con bastante clientela doy a prueba San Pablo 2024 12 A.

VENDO PENSION ACREDITADIsima. San Francisco número 259.

NEGOCIO ABARROTES, PUERTA cité, vendo. San Francisco 330. A-13

VENDO PENSION PARTICULAR. 1 a 4. Marcoleta 474. A-14

VENDO ALMACENSITO. TRATAR: Rosas 2302.

NEGOCIO COMERCIAL, PRODUciendo 100|100 vendo por enfermedad. Descuento y facilidades. Casilla 2923.

VENDO O ARRIENDO CARNICEría buena venta, situación porvenir. Tratar: San Diego 1722 (Zapatería).

¡¡GRAN OCASION!! VENDO PENsión por no poderla atender. Pérez Valenzuela T. (Providencia). 13-A

BOTICA: POR CAMBIO RESIDENcia liquídanse instalaciones, útiles mercaderías. Diez de Julio 460 A. A 14

VENDO DE OCASION ESPLENDIdo bar restaurant, bien ubicado. Tratar: Brasil 799. 14-A

RESTAURANT BAR, SEGUNDA categoría; buena ocasión; vendo por no poder atenderlo. Chacabuco 12-B. 14-A

ALMACEN ENTREGO CON GRANdes facilidades por tener otro negocio. Capital gusto comprador, Molina 201.

CONTADOR, ME ENCARGO LLEvar toda clase contabilidades. Casilla 5025. 13-A.

VENDO ALMACEN ABARROTES, puerta cité, buen barrio. San Diego 2025. 13-A.

VENDO ALMACEN ACREDITADO con depósito de vinos. Arturo Prat 1241. 14-A.

VENDO ALMACENSITO POR AUsentarme del país. Huemul 1499.

SE VENDE LA ANTIGUA CARNIcería. San Pablo 1619. 13-A.

VENDO LAVANDERIA Y TINTOrería, por no poder atender. Maestranza 213. 14-A.

VENDO LAVANDERIA. DELICIAS 1867 A. 13—A.

VENDO RESTAURANT, MEDIA cuadra estación Matucana 8. 14—A.

VENDO BARATA PELUQUERIA, por viaje. Manuel Montt 2825.

VENDO NEGOCITO POCO CAPItal, con derecho local. Delicias 3519. 13—A.

CARNICERIA DE PRIMERA CLAse, buen reparto, la más antigua del barrio, vendo. Bascuñán 38.

DE OCASION VENDO ACREDITAda peluquería. Tratar, Avenida Matta 1371. 13—A.

BODEGUITA CERCA ALAMEDA, $ 100. Sotomayor 41.

VENDESE ALMACEN, ESPLENDIda situación esquina Alameda. Venta de $ 5,000 a $ 6,000 mensuales. Reyes, Compañía 1091.

VENDO LUSTRIN MUEBLE CUAtro asiento San Pablo 2024 12 A.

POR AUSENTARME DE SANTIAgo vendo bodeguita de frutos del país, en plena actividad y con muy buena clientela. Dirigirse a Chiloé N.o 2046 casi esquina Matadero. 12—A.

SE VENDE ESTABLO BIEN SItuado, cuatro vacas casi regalado. Tratar, Dávila 615. 13—A.

GRAN NEGOCIO, VENDO BOTICA 40,000, facilidad pago. Libertad 10. 14-A.

POR ENFERMEDAD DE SU DUEño vendo en $ 600 negocio bien situado. Tratar: San Pablo 2210. 13-A

SE VENDE UN ALMACEN DE abarrotes, en inmejorable situación. Cumming 902. 13—A

VENDO NEGOCIO ABARROTES, buena situación, ventas comprobadas, por viaje. Benavente 699. 13—A.

VENDO EL ACREDITADO IDEAL Nocturno, pensión y cena. San Pablo 2464. 13—A.

VENDO FABRICA DE CALZADO facilidades pago o admito socio capitalista, asegurándole utilidad 40 por ciento anual. Casilla 3685. A—13

POR TENER QUE AUSENTARME de Santiago, vendo negocio de abarrotes, único en las cuatro esquinas. Se da a prueba. Tratar en Benavente esquina Domeyko.

VENDO PELUQUERIA, FACILIdades pago. Gay 2630.

PELUQUERIA, CIGARRERIA Y lustrín vendo por no poderla atender su dueño. San Pablo 2255.

CARNICERIA VENDO UTILES nuevos, facilidades de pago, enseño el manejo, de 3 a 5. San Pablo 2248.

NEGOCIOS PUESTOS, VARIOS vendo. Santa Rosa 2002. A—13

VENDO PELUQUERIA POR AUsentarme; bastante clientela. Victoria 969. A—12

ALMACEN BUENA SITUACION vendo. Cochrane 1299. A—12

15.—Compras y ventas varias

ROMANA HOWE, 500 KILOS, VENdo ocasión. Avenida La Paz 2. 12—A

VENDO TOTORA. SAN PABLO 4260. A-23

VENDESE CAJA DE FONDO J. OStertag Aalen, Huérfanos 1221 Oficina 3. A-12

VENDO COCINA A GAS, MAMPAra dos hojas, puerta calle, dos hojas Copiapó 1474. A-12

SACOS, ALAMBRE, PLANCHAS NEgras, estaño "Cordero" vendo. Matta 739. 13—A.

HUEVOS INCUBAR RHODE ISland, Catalana, vendo. Román Díaz 1930 por Irarrázaval. 12—A.

PAILAS COBRE VENDENSE. BANdera 191. 12—A.

VENDO UN CARRO LEÑA SECA picada 25 centímetros largo. Argomedo 370. 12-A.

CAJA FONDO, FIERRO, VENDO, Santa Teresa 322. A-12

VENDO BARANDAS DE GOMA Y paño para billares y billa. Recoleta 102. 13—A

RIELES VIEJOS, TIPO F. C. VENdo 0.20 cts. kilo. Martinete (Taita Pancho), 515 kilos en $ 200. Tratar: Merced 754. 12-A.

COMPRO MEDIDOR DE GAS USAdo. Chiloé 1196. A—12

VENDO DOS FOCOS ELECTRICOS. Delicias 2737. Pastelería Lusvenia. 12A

VENDO BAÑO, CALENTADOR Y juego mimbre, ver de 2 a 4. Román Díaz 185.

ROMANA GRANDE, PARTIDA SAcos, alambre y metales, vendo. Independencia 1896. A-13

LEÑAS TALHUEN Y ESPINO, vendo por pequeñas y grandes partidas. Precios convencionales. Calle Juan Miranda N.o 934. A-13

VENDO COCINA ECONOMICA, SEsenta sillas comedor. Maturana 1157.

BODEGA EN LIQUIDACION, realiza chuicos y demás menajes. Independencia 272. 16-A

LEÑA DE MONTE, ESPECIAL PAra panaderías, se vende por cargas y carros completos en el desvío Riesco, Mapocho 3411. Tratar con el Administrador. 13—A.

TALADRO 11|4, TORNO PRECIsión, un metro sierra automática para metales 17", motor, transmisión, vendo. Dieciocho 469. 13—A.

ROMANA 500 KILOS, VENDO Ocasión. Avenida Cóndell 820, llegar Francisco Bilbao. 13—A

PASTO $ 4 COLIZA, VENDO DESvío Arrate. Vicuña Mackenna 198. A 14

LIQUIDANSE ESQUELAS CARTAS; comerciantes. Rozas 2076.

LEÑA DE MONTE VENDESE, COrrales Campo Militar Peñalolén, picada a ocho pesos quintal métrico; en carga a siete pesos quintal. Tratar: Ministerio Guerra. Tercera Brigada. 17-A

VENDO SIERRA HUINCHA. AVEnida Matta 905.

BANCO, CAJA COMPLETA HERRAmientas, carpintero. Gallinas francolinas, vendo. Compañía 2349.

SE VENDE UN COCHESITO PLEgable para guagua. Olivares 1630. 15-A.

VENDO ROMANA 1,000 KILOS 550 pesos. Matucana 717-B.

Cuerpo de Bomberos

1.a COMPAÑIA DE BOMBEROS.—Cito a la Compañía a ejercicio para el Sábado 15, a las 10 1|2 A. M. Uniforme de parada. Punto de reunión: el cuartel.—El ayudante.

3.a CIA. DE BOMBEROS BOMBA "Claro y Abasolo".—Cítase a la Compañía a academia general para el Viernes 14 del presente, a las 9.30 P. M. Uniforme de trabajo. Reunión en el cuartel.—El Ayudante.

4eme. Cia. DE POMPIERS.—POMpe France.— Academie deuxieme section vendredi 14 courant a 9.30 heures du soir. Tenue de travail. Reunion au quartier. Le 2.eme. Lieutenant. 14-A

6.a CIA. DE BOMBEROS SALVAdores y Guardias de Propiedad.—Cítase a la Cía. a academia y ejercicio para el Viernes 14 del presente, a las 9 1|2 P. M. Uniforme de trabajo.—El Ayudante.

12.a CIA. DE BOMBEROS "CHILE Excelsior".—Cito a la Cía. a academia general para el Jueves 13 del presente, a las 9 1|2 P. M. Punto de reunión en el cuartel. Uniforme de trabajo.—El ayudante.

16.—Dentistas

GABINETE DENTAL, SAN DIEGO 964. Extracciones absolutamente indoloras; tapaduras oro desde diez pesos. Trabajos, hora fija, Dentista titulado Chile, Europa. 12—A.

DENTADURAS SIN PALADAR, REcupera su boca. Dr. Muñoz, San Diego 995. S 1.o

17.—Escuelas de chofe-res

ESCUELA PRACTICA CHAUFfeurs mecánicos, cursos diurnos, nocturnos. Vicuña Mackenna 456. 15—A.

18.—Extravíos y hallazgos

HABIENDOSE EXTRAVIADO LA libreta de la Caja de Ahorros, Alameda, perteneciente a Blanca Riquelme, queda sin efecto por haber dado el aviso correspondiente. 13—A.

HABIENDOSE EXTRAVIADO LA libreta de Ahorro número 403905, de Rosa Eloísa González Reyes, queda nula y sin ningún valor por haberse dado el aviso correspondiente a la Administración de la Caja de Ahorros de Santiago. A-14

GRATIFICACION DARE A LA persona devuelva anillo brillante perdido carro Bellavista-Alameda-Plaza. Riquelme 630.

RUEGO ENTREGAR UN ROLLO de boletos de tranvías a San Antonio 645. Doy buena gratificación.

RUEGO A QUIEN HAYA ENCONtrado un permiso y carnet, lo devuelva a Cumming 852. Angel Concha. Doy gratificación.

LA SEÑORA DUEÑA DE CARTEra extraviada en un auto camión el Domingo 9, frente San Francisco en Delicias, puede reclamarla en Caja de "La Nación".

POR HABERSE EXTRAVIADO EL certificado de custodia N.o 11,359, talonario 1065, del Banco Alemán Transatlántico, Santiago, extendido a nombre de la señora Cristina Roa de Alvarado por nom. 12,000 bonos del Bco. Hipotecario de Chile 8 o|o ciento queda nulo y sin valor por haberse dado el aviso correspondiente al Banco mencionado. 14-A.

19.—Empleados para comercio y oficinas. (Pedidos y ofrecidos)

NECESITO VENDEDORES, POR propia cuenta, condiciones favorables, Fábrica de salchichones, Westfalia, Avenida Irarrázaval 2384. A-13

SEÑORITA INGLESA SE OFRECE para trabajar, fácil y decente.—K. J., casilla 81-D. 12—A.

EMPLEADO COMPETENTE EN LA venta de mercaderías necesítase, "La Cruz Blanca". Independencia 360. 12-A.

SEÑORITA HONORABLE, OFRECEse para oficina u otro empleo análogo. A. C. D. Casilla 81-D. 12—A

SE NECESITA UNA SEÑORITA DE buena presencia y seria, se exigen buenos certificados de honradez, para atender oficina; presentarse: de 2 a 4, a Puente 562. 12—A

SEÑORITA BUENA LETRA Y PREsencia, recomendada, necesito. Agustinas 815.

VENDEDOR PARA FIRMA IMportadora se necesita. Exíjese práctica en artículos diversos. Sueldo y comisión. Dirigirse proporcionando antecedentes a importador. Casilla 249.

NECESITO URGENTE JOVENES vendedores para kioscos de bencina, exige recomendaciones y fianza efectiva de $ 400. Tratar: Chiloé 1493.

JOVENES PARA CORRETEAR excelente novela necesítase, garantizándoseles diez pesos diarios ganancia. Jofré 355.

SEÑORITA BUENA LETRA REdacción, entiende máquina, ofrécese oficina. P. Central. C. A. 13-A

NECESITO SEÑORITA PARA MOStrador con buenas recomendaciones. Ahumada 264.

COBRADOR CASA COMERCIAL, ofrézcome con fianza. Dirigirse: Moneda 927.—Moreno. 13-A

SEÑORITA SE OFRECE CON TItulo de contabilidad, escritura a máquina. Riquelme 683.

NECESITO PROFESOR DE FRANcés. Gálvez 168. 13-A.

NECESITO SEÑORITA PRACTICA en atender cigarrería. Puente 880.

VENDEDORES ACTIVOS PUEden ganar veinte pesos diaros, necesto. Baquedano 1183. 13-A

JOVENCITO TENGA BUENA LEtra y si fuera posible conocimientos de contabilidad necesito. Sueldo: $ 75 mensuales. Catedral 2801.

SEÑORITA PRACTICA EN TRAbajos de oficina, indispensable escriba a máquina se necesita. Dirigirse indicando referencia a casilla 267. 12-A

20-Frutos varios. (Compra y venta)

OFREZCO MANTEQUILLA, PAPAS, consumo y semilla, por carros, puesto cualquiera estación. Emilio 2.o Vahmister. Puerto Varas. 16—Nov.

PIMENTON CASCARA, MOLIDO sin preparar, véndese a bajo precio, desde un saco. Serrano 515. A 13

22.—Hoteles y pensiones

GRAN HOTEL BUENOS AIRES, piezas amobladas desde tres pesos diarios; con dos camas, cinco pesos. Delicias 2921. 26 Nov.

ARRIENDO ESPLENDIDAS PIEzas amobladas con pensión. Catedra 2679. 12—A

"IMPERIAL" CASA DE RESIDENcial, Moneda 977, esquina Ahumada. Ofrece arriendo, confortables departamentos, con pensión, por meses, días, matrimonio, persona sola, balcón calle muy buena comida, estilo familia, atención esmerada. A-23

ALAMEDA 975, PIEZAS AMOBLAdas, pensión, caballeros honorables. 24- Ag.

CASA RESIDENCIAL PARA HOnorables familias o personas solas, por días, meses, Estado 75. Regios dormitorios, salitas, baños privados, excelente comida, uso familiar, pensión de mesa por meses. Los dueños atienden personalmente, retribuyendo la deferencia de los distinguidos huéspedes. Precios módicos. Teléfono 3705, English Spoken. 13-A

SAN ISIDRO 127, SE ARRIENDA espléndida pieza amoblada, con pensión. A-13

SE ARRIENDA PIEZA AMOBLADA con pensión o sin pensión, casa española, Eleuterio Ramírez N.o 870. A-12

PIEZAS CON PENSION, REPARTO domicilio. Lira 114. 12—A.

EXCELENTE PENSION PIEZA CAlle, amoblada, matrimonio, 240. Frente Estación Mapocho. Artesanos 399. 12-A

PENSION PIEZA, 140; DIARIO, 7. Morandé 791. 13—A

160 PIEZA PENSION, MUEBLES.— Alameda 1325. 12—A

OFREZCO PIEZAS BALCONES calle, pensión. Catedral 2429. 14-A.

AMOBLADA Y CON PENSION arriendo pieza calle. Santo Domingo 2406. 14—A.

PENSION DEPARFRTAMENTO piezas, calle, Alameda 2766. 13-A.

MAGNIFICA PENSION, PIEZA amoblada. San Diego 103. 12—A.

SE ARRIENDAN PIEZAS CON pensión. Serrano 474.

ARRIENDANSE PIEZAS PENSION. Rosas 1340 A-14

ARRIENDO PIEZAS PENSION. 21 Mayo 843. A-14

PIEZAS CON O SIN PENSION. Cóndor 1359. 13-A

CASA RESIDENCIAL, ESTILO familiar, espléndidas piezas, regias comidas, pensión de mesa. San Pablo 1541. 15-A

ARRIENDASE PIEZA AMOBLADA con pensión, personas honorables. Arturo Prat 22. 13—A.

ARRIENDO PIEZA CON PENSION Tarapacá 1019, al llegar a Prat.

PIEZAS PENSION PERSONAS SOlas. Rosas 1018.

$ 120 EXTENSA PIEZA PENSION, dos, tres personas. San Francisco 158. A 13

EMPLEADOS, MILITARES, AGENtes viajeros; departamentos amoblados con pensión, ofrecemos desde $ 100 mensual o por días. Moneda 1316.

$ 280 PIEZA Y PENSION, A MAtrimonio honorable. Manuel Rodríguez 757. 14-A

$ 100 DOY EN ARRIENDO COMOdo departamento a matrimonio solo, honorable. Cumming 830.

ARRIENDASE ESPLENDIDA PIEza con pensión. Compañía 2316. 13-A.

SAN ANTONIO 533, UNA CUADRA Plaza, centralísimo dormitorio matrimonio personas honorables, abundante y sana comida.

ARRIENDANSE PIEZAS CON PENsión, de mesa y domicilio. A. Prat 239. 15-A.

SE ARRIENDAN PIEZAS CON muebles y pensión. Nataniel 277. A 13

23.— Instalaciones y accesorios para negocios. (Compra y venta)

OCASION SE VENDEN DOS BONItas vidrieras, son paradas. Se venden por separado. Matucana N.o 1511. 12-A.

DE OCASION VENDO CAJA REGIStradora, perfecto estado. Vega Central N.o 165. Carnicería. 14—A

OJO! ESTANTERIA, MOSTRADOres y división para oficina o licores, completamente nueva, véndese de ocasión. Marín 193.

24.—Instrucción y educación. (Colegios, academias y profesores)

CURSOS COMERCIALES. INSTITUto "Pinochet Le-Brum". Huérfanos 1657. 14—Ag.

ENGLISHMAN ENSEÑA INGLES. Taquigrafía (Pitman-Eizo); Shorthand (Pitman). Rosas 1044. 16—A.

PROFESORA PEDAGOGA EN INglés, hace clases particulares. Pedregal 27. 15—A.

ESCRITURA MAQUINA, $ 10. CURsos diurnos, nocturnos de Contabilidad, Aritmética, Taquigrafía. Cursos especiales para señoritas. Instituto Técnico de Contabilidad, Puente 637. A-14

SEÑORITAS DA CLASES PARTIculares niñitos preparatoria.—I. M., Correo 4. 2—A.

ACADEMIA DE BORDADOS, PREcios módicos San Pablo 2927 12 A.

ACADEMIA "TECNICA ALEMAna", Compañía 1246. Peritos alemanes, llevan contabilidades, balances, enseñan contabilidad taquigrafía. Pida prospectos.

OJO! ESCUELA NACIONAL DE Masajistas. Inscríbase; clases una hora diaria; diplomas válidos. Pídanse prospectos. Santa Rosa 22. 14—A.

MATRICULESE, NUEVOS CURsos rápidos, contabilidad, Taquigrafía, idiomas, dactilografía. Instituto Comercial. Agustinas 1060.

APRENDA CONTABILIDAD SIN profesor. Ejemplar $ 5. Exito garantido. Morandé 350.

25.— Instrumentos musicales, afines y accesorios. (Compra-venta y composturas)

ROSAS 1019, VENDO TODA CLASE discos modernos, victrolas. Rosas 1019. 14-A.

PIANO DE ESTUDIO DE OCASION y victrola vendo. San Martín 539. 12—A.

PIANO DE COLA EN PERFECTO estado vendo, gran ocasión. Alberto Romero 2141. Población Huemul. 12—A.

DISCOS NUEVOS, RECIBIMOS ULtimamente: Las Maravillosas, Organito de la tarde, Sobre Piba. El 11 a divertirse. Conejito. Sentimiento gaucho, Cascabelito y gran cantidad de Shimmys. Tangos y Canciones argentinas, óperas y operetas de gran actualidad. San Pablo 2217. 12-A

VICTROLAS VICTOR Y OTRAS marcas desde 1.00. San Pablo 2215. 12-A

PIANO ALEMAN NUEVO MARCA Mors, vendo ocasión. Gálvez 565. 12—A.

¡BARATURA! 4 PESOS DISCOS Victrola Bandera. 191 15 A.

PIANO COLA, CONCIERTO COSTO $ 15.000 véndese $ 3.000 Av. Irarrázaval 2374. 12—A

AUTOPIANO 88 NOTAS, MAQUINAria Standard véndese. Bascuñán 466. 14 A

PIANO FRANCES NUEVO, VENDO ocasión, Santa Rosa 315. 12 A

VICTROLA NUEVA VENDO OCAsión, con varios discos. Santa Rosa 315. 12 A

PIANO ALEMAN CUARTO COLA, poco uso, véndese. Cochrane 181. A-14

COMPRO PIANO DE OCASION, INdicar marca. Casilla 3219. 12—A

DISCOS MODERNOS, LOS ULTImos bailes, gran realización a $ 8. 10 de Julio 815. A—12

PIANO ALEMAN KRANSZ Y Souh véndese. Nueva Andrés Bello 779, esquina Purísima. 15—A

VIOLONCELLO, OCASION, VENdo. San Pablo 1515. 13—A.

OCASION: VENDO VICTROLA Patho portátil $ 198. Rosas 1085. 13-A

DISCOS LECCIONES INGLES, compro. Hotel Mundial, pieza 68. 13—A.

PIANO ALEMAN OCASION UNICA $ 2,600 vendo. Ahumada 31.

VICTROLA VENDO; PAGO MENsual; avise domicilio. O. B., casilla 2635.

VENDO UNA VICTROLA DE OCAsión, con 24 discos nuevos, flamante, en $ 400. Calle Victorino Lastarria N.o 83. Pieza N.o 4. A 13

OCASION: VENDESE PIANO FLAmante en 1,100. Tratar: Sama 1434. 13-A

ARRIENDASE, MAGNIFICA CASA Recoleta 845. 13—A.

THE ROYAL OAK MANSIONS. — Alameda 263 a 271. Construcción moderna con calle y jardines propios.— Casas y departamentos con todo confort arrienda. 12-A.

NECESITO ARRENDAR CASA-QUINtan en Ñuñoa, antes de Plaza. Dirigirse por carta explicando m2 y canon a Sama 1540. A-12

180, 250, 270, CASAS NUEVAS, TOdo confort, cuadra y media del río, Avenida de La Paz 275. 12 A

CASA QUINTA ARRIENDO, AVEnida Central 417, Ñuñoa. A-13

440 ARRIENDASE CASA DOCE DEpartamentos, Olivares 1439. A-12

$ 350 ARRIENDO ALTOS CONFORtables Buenos Aires 328 12 A.

SAN IGNACIO 359, CASA EN BAjos recién refaccionada. Llaves: Dieciocho 364. 13—A.

ARRIENDASE COMODA CASA ALtos. Castro 570. Tratar: Las Heras 1532. 12-A.

SANTA ROSA 333, CASA EXTRANjera arrienda pieza con o sin muebles. 16-A.

ARRIENDASE COMODA CASA, Chiloé 1496, verla de 2 a 4. 13-A

$ 285 CHALET ASEADO, SEIS PIEzas, subterráneo, patio. Brasil 758. chalet 10, interior. 12-A.

EN CASA QUINTA DE ÑUÑOA, DE familia muy respetable sin pensionistas, se arrienda un buen departamento matrimonio o caballero honorable, carro y autobús a la puerta, en Avenida Irarrázaval 2188. 15-A

DESEO ARRENDAR PARA SEtiembre, casa central, ocho piezas, Pago hasta $ 400. Sin agentes. Dirigirse: Casilla 3445. 12—A

NECESITO CASA POCAS PIEZAS, asoleada, cerca carros, arboleda, barrio alto, carta a Providencia 877. 12—A

$ 170, ARRIENDO CASITA CHICA. Prado 874, casi esquina Bilbao. 12—A

ARRIENDO BONITA CASA GRAN hall, toda comodidad. Carmen 1395. Llaves 1399. A—12

26.—Libros, periódicos y estampilias. (Compra y venta)

COMPRO SELLOS CHILENOS POR cientos y miles. Solicite lista precios. Estudio Filatélico. Agustinas N.o 1040. S. 2

LIBROS COMPRO. SAN DIEGO 105. 17—A

COMPRO COLECCIONES DE SEllos, por importantes que sean. Estudio Filatélico. Agustinas N.o 10,0. Stbre. 2

LIBROS COMPRO, PAGO MEJORES precios. San Diego 143. 13-A

NECESITO TESORO JUVENTUD. Rosas 1085. A-13

APARECIO "MAYA", NOVELA POR Augusto Iglesias, en venta en todas las librerías.

27.—Medicina y farmacia

GONORREAS, SIFILIS, IMPOTENcia, curación radical, rápida en ambos sexos. Se atiende consultas por correspondencia. Clínica del Doctor Julio Lefevre, De 10 a 12, 4 a 7. Bandera 736. Julio 17

MASAJE MEDICO — ELECTRICO, Francisco Lenti, estudios en Italia. Especialidades enfermedades articulares, parálisis, reumatismo, neuralgias, úlceras, tumores cancerosos y de vientre. Consultar de 2 a 5. Arauco 831. Agost.—9

LA IMPOTENCIA, LA DEBILIDAD sexual, la neurastenia, se curan con Bismolan, se vende donde Bentgerodt, Daube y buenas boticas. 15—Set.

REARGON CURA LA GONOrrea, en menos de ocho días, completamente, sin dolores. 14—Ag.

CONSULTAS GRATIS. ESPECIAlista enfermedades señoras. Gálvez 184, 2-5. Doctora Lastarria. A-18

INYECCIONES COLOCO. — ARTUro Prat 234. 15-A.

MASAJE MEDICO, VOY A DOMICIlio. Lira 114. 13—A.

KLAXON DE BATERIA, COMPRO ocasión. Casilla 7556. Hernán Contreras.

ENFERMEDADES VENEREAS GEnito-Urinarias debilidad sexual. Tratamientos y curación radical, sistema moderno. Tratamientos garantizados, precios convenientes. Consultas gratis. Se atiende diariamente de 10 a 8 P. M. Clínica y Laboratorio. Fuente 562. 12—A

28.—Materiales de construcción. (Compra y venta)

SE VENDEN 4,000 ADOBES DE muralla, primera calidad, a $ 90 el mil. Independencia 335. A-12

TEJAS VENDO VARIOS MILES, puestas domicilio. San Pablo 2202. 12—A.

$ 19 CIENTO REALIZO LADRIllos composición vereda, tubos piezas cemento, gradas gratnito a precios cenvientes. Franklin 550. 14-A

SE VENDE MADERA DE OCASION Exposición 836. 12-A.

VENDO DOS VENTANAS DE ocasión. San Francisco 259.

COMPRO ADOQUINES Y SOLERAS usados. Libertad 682.

300 METROS DE LINEA DEUCAvillee, de 9 kilos por metro, se compra. Recoleta 2017. Casilla 2716. 13—A.

EXCUSADOS COMPLETOS, CAÑErías, fierro liso, canales, cañones, caballetes, realizamos. Chacabuco 5.

VENDO GALERIAS DE VIDRIOS, Matucana 82. 14—A

PUERTAS DE CALLE E INTEriores, de ocasión se venden. Matucana 877. 13-A

29—Máquinas, motores, afines y accesorios (Compra-venta y composturas)

TALLER MECANICO DE PRECIsión, trabajos de torno y fresa, soldadura autógena, se hacen llaves. Augusto Graf, San Diego 83. 16—A.

VENDO MAQUINA DE TEJER. Castro 528. 13—A.

PARA CUALQUIER CLASE DE máquinas y material industrial encontrará usted los mejores precios en Chacabuco 32 A. 16-A.

REPUESTOS PARA MAQUINA PIcadora de pasto N.o 12, ofrecen a precio sin competencia. Delgeon e Irigóyen, Chacabuco 32-A. 13-A

MAQUINA CARTONERA VENDO barata, buen estado. Eyzaguirre 1074. 12—A.

VENDO DOS MAQUINAS Y BOTES heladeros. Recoleta 102. 13—A

250 SINGER MANO, NUEVA, ULTImo modelo. Maestranza 1495. 12—A

VENDO DE OCASION MAQUINA lijadora y escobillón para calzado. San Diego 1414. A—13

VENDESE MAQUINA ESCRIBIR "Yost", perfecto estado. Santa Victoria 407. A-12

VENDO MAQUINA SINGER DE pie, perfecto estado, precio bajo. Providencia 2207.

NECESITO UNA PRENSA DE BAlacín. Tratar: O. Silva. Bellavista 0640. 14-A

VENDO PRENSA DE HACER TEja plana. Carrascal 4674. 14-A

30.—Muebles. (Compra-venta y composturas)

VENDESE BARATO APARADOR sillas. Olivares 1439. J—31

PAGANDO LOS MEJORES PREcios, compro a domicilio toda clase de muebles, catres, cocinas y objetos de valor. Casa Remates y Consignaciones, Meiggs 65. N|c

MUEBLES: OFRECEMOS CUALquier estilo. Precios muy ventajosos. Entrega inmediata, grandes facilidades pago. Consulte nuestras condiciones. Fábrica Sociedad Nacional de Muebles y Maderas. Copiapó 1060, entre Prat y San Diego. 3—Set.

COMPRAMOS COLCHONES CATRES y muebles usados, vamos a domicilio. Castro 528. 25—A.

AMOBLADOS COMEDOR, DORMItorios, escritorios, menajes completos para casa, sillas diferentes estilos a precios bajísimos. Meiggs 65. N.-O.

MUEBLES VENDO. RIQUELME 42.

AMOBLADOS DE SALON diferentes estilos, vendo de ocasión Meiggs 65.

COMPRO MUEBLES, SANTO Domingo 936.

ROPERO, VITRINA VENDE[illegible] Maestranza 228.

SE VENDE AMOBLADO MO[illegible] 340 pesos, un amoblado dormitorio 750, escritorio alto, para oficina perezosa con mesa 80 pesos, campaña $ 35; verlos de 1 a 4 M. Calle San Francisco 631.

SE VENDE DE OCASION CO[illegible]dor y dormitorio, cocina y muebles. Morandé 763.

POR VIAJE VENDO DE OCA[illegible] amoblado de comedor y dor[illegible] Maestranza 1272.

CAMBIO RESIDENCIA VEN[illegible] 2,500 dormitorio dos cuerpos catres bronce, colchones y [illegible] 2,200 piano alemán, 1,000 completo, costó $ 2,500. Varios Ignacio 169.

ANTES DE COMPRAR MUE[illegible] de ocasión, pase a consultar de verdadera oportunidad de la casa de Remates y Consignaciones, Meiggs 65.

OCASION: ROPERO, CATRE moda, peinador mármol, ven[illegible] La Paz 7.

POR VIAJE VENDESE RO[illegible] peinador y velador, enchapado nogal, lunas y mármol bisel[illegible] San Pablo 2029.

VENDO MESA COMEDOR Y [illegible]na gas. Granado 535.

OCASION: VENDESE CATRE [illegible]ce, plaza y media, y maleta chico. Jofré 189. Almacén.

OCASION, MUEBLES HALL Y [illegible]ragüero, lámpara, vendo. Gá[illegible]

VENDO OCASION ROPEROS [illegible]nas biseladas, peinadores, [illegible] veladores, catres fierro, catres [illegible]ce, colchones, amoblados sa[illegible]tinas felpa lacre, alfombras, [illegible]dores, trinches, mesas corre[illegible]llas comedor, cocinas econ[illegible] escritorios ministro, sillones [illegible]rios, estantes libros. Todo muebles baratísimos. San Fr[illegible]co 106.

VENDO CATRE BRONCE 1 1|2 [illegible]za. Cochrane 548.

DE OCASION VENDO APARA[illegible] americano nuevo, seis sillas [illegible]dor, dos lámparas eléctricas y [illegible]rios útiles de casa, de 2 a 4. [illegible]fanos 1480. Casa G.

VENDO SILLAS COMEDOR, [illegible] bronce, cortinas. 21 Mayo 8[illegible]

VENDO AMOBLADO DE DO[illegible]torio y sala estilo moderno, Maufque 46. Casilla 18.

CATRE BRONCE 220, ROPERO [illegible] cómoda 120, peinador 180, [illegible] 800, escritorio 50, alfombras [illegible]mier, mesa comedor 70, la[illegible] colchones, vendo. Moneda 1[illegible]

ZAMOBLADOS MARROQUI, [illegible] v. piezas, flamante, $ 300; [illegible] comedor encina tallado, $ [illegible]fombrado grande central, $ [illegible]pejo dorado dos varas alto [illegible] guardarropas, $ 70; cómoda [illegible] dos efstantes nogal, libreros [illegible] San Isidro 546.

$ 120 VENDO SOFA Y [illegible] sillas tapizadas, casi nuev[illegible]ming 714.

ESPEJO GRANDE ANTIGUO [illegible]sa dorada, salón, ropero [illegible] con espejos, mesitas, librero [illegible]torio desagüe, vendo por [illegible] Verlos de 11 a 3. Santa [illegible] 1938.

BUEN AMOBLADO SALA [illegible]derno espejo dorado, biselado [illegible]fombrado centro, sofá cuero [illegible]rador con mármol, mesa [illegible] sillas, cocina económica [illegible] vendo baratísimo. Eyzaguirre [illegible]

MUEBLES, DORMITORIOS, [illegible]dores, salones, escritorios; [illegible]dad estilos y en modelos roble [illegible]ricano. Precios bajísimos, [illegible] facilidades de pago con entrega [illegible]mediata. Especialidad sillas [illegible] $ 100 docena. Fábrica Nacional [illegible] Muebles. Serrano 398 esq. [illegible] —N. O.

MEDIO AMOBLADO SALON [illegible]nate, peinador y dos catres bronce vendo barato. Soto[illegible] 815.

PEINADOR MARMOL Y ES[illegible] sillas, mesa correderas, cocina [illegible]nómica chica con caldero y [illegible] vendo barato. Sotomayor 5[illegible]

OCASION VENDO UN SILLON [illegible] butacas. Gorbea 2878.

VENDO BILLARES IMPORTA[illegible] y bolas marfil. Copiapó 14[illegible]

VENDO APARADOR, DOS [illegible]ches, nogal francés, importado [illegible] mármol y espejo, $ 500. [illegible] asiento y respaldo enjuncado [illegible] portadas, cada una $ 24, am[illegible] dormitorio nogal francés, com[illegible]to de ropero, peinador, cómoda [illegible]lador mármoles, espejos, $ 5[illegible]ca cocina económica caldero [illegible]bre con cañón $ 220, espejo [illegible] selada gruesa, $ 160; dos [illegible] rios útiles para comedor y [illegible] rios útiles para omedo y [illegible] Matucana 717-B|

31.— Notificaciones comerciales

HABIENDO COMPRADO EL [illegible]gocio de la señorita Catalina [illegible]rado. Santo Domingo 1891, [illegible]pondo por cuenta alguna pasada [illegible] días. [illegible] C., 10 Agosto 1925.

AVISO POR LA PRESENTE [illegible] he comprado a la señora Elena [illegible]nández su negocio casa cena [illegible] San Pablo 2386. No me hago [illegible] del pasivo. Hago la publicación [illegible] conformidad a la ley.—José [illegible]do D.—Santiago, 11 de Agosto 1925.

HABIENDO COMPRADO EL [illegible]gocio de Bartolomé López, [illegible]dencia 834, no respondo por [illegible] pasado tres días. Emilio T[illegible] de Agosto de 1925.

33.—Oficinas, locales, garages. (Ofrecidos y buscados)

ARRIENDASE LOCAL APROPIADO [illegible] establo, bodega, garage. S[illegible] 55-A.

GRANDES BODEGAS, LUZ [illegible]trica, agua potable, casa, nueva [illegible] empleado arriendo. Mapocho [illegible]

OFICINAS ESPLENDIDAS, [illegible]cón calle arriéndase. Ahumada [illegible]

ARRIENDO OFICINA GRANDE [illegible] Morandé 2[illegible]

GLIMERICKS, EL JUEGO DE ACTUALIDAD

COMPONGA UN "GLIMERICKS" Y ENVIELO A "LA NACION"

¿EN QUE CONSISTE EL "GLIMERICKS"?

GLIMERICKS N.o 2

Por Raquel Cortés — San Javier

Hacia las brisas.. .. .. (livianas)
De la alegre.. .. .. (sol y alegría)
Han vuelto las.. .. .. (cualidad)
Las hermosas.. .. .. (avecillas)
Juguetonas.. .. .. (bulliciosas).

GLIMERICKS N.o 3

Por T. Muñoz Arriaza

En un terreno.. .. .. (dimensión)
Sembró semillas Don.. .. .. (nombre masculino)
¿Qué salió en la.. .. .. (estación)
Salió de.. .. .. (camino)
A comérselas.. .. .. (animal).

SOLUCIONES HASTA EL SABADO 15 DE AGOSTO

El resultado se anunciará el Domingo 16.

BASES DE LOS CONCURSOS

Todas las semanas publicaremos dos "Glimericks". Los que consigan solucionarlos, tendrán opción a los siguientes premios, distribuídos en la siguiente forma:

Un primer premio.
Un segundo premio.
Un tercer premio.
Y cinco cuartos premios

Al publicar los dos nuevos "Glimericks" de cada semana, insertaremos también el resultado de los anteriores.

Junto con las soluciones debe incluirse uno de los cupones especiales que se publican para este juego.

Tanto las soluciones como los "Glimericks" que se nos envíen deben venir firmados con nombre completo y domicilio, aunque se publiquen con pseudónimo.

Los "Glimericks" originales que nos envíen los lectores y que se publiquen, serán también debidamente premiados. Es indispensable que vengan acompañados de las soluciones correspondientes.

En el sobre escriba:

JUEGO EL "GLIMERICKS" — "LA NACION" — CASILLA 81.D.

RESULTADO DEL "GLIMERICK" N.o 1

SOLUCION:

En un almacén de esquina
En donde la venta termina
Con una sabrosa historia
Venden a diario achicoria
Por afamado "Flor Fina".

Soluciones recibidas: 783. Buenas: 321.

No andábamos descaminados al predecir el inmenso éxito que iba a alcanzar este juego entre nosotros. La enormidad de soluciones recibidas demuestra bien a las claras el entusiasmo con que ha sido acogido.

Razón teníamos cuando afirmábamos que el "Glimerick" iba a cundir como una epidemia por todo el pas; una epidemia bien benigna y agradable, por cierto.

En Estados Unidos ha sucedido igual cosa, y de ahí se ha difundido con una velocidad asombrosa por el mundo entero, por lo que se puede afirmar que ya media humanidad sólo resuelve "Glimericks".

Como es fácil suponer, el enorme número de soluciones buenas, no permite publicar los nombres de todos los que acertaron, como hubieran sido nuestros deseos. A continuación damos la nómina de los solucionistas a quienes tocó en suerte obtener los premios:

LOS PREMIADOS

1.er Premio: **Eliana Binimelis R., Maestranza 189.**
2.o Premio: **R. Aranido Gana L., Puente 585.**
3.er Premio: **Flavia Trujillo, Nataniel 502.**
4.o Premio: **Fernando Maira C., Moneda 1631.**
4.o Premio: **Pedro Soto, Estación Pirque.**
4.o Premio: **Violeta Valenzuela G., Blanco Encalada 2541.**
4.o Premio: **Leontina Bobadilla, San Bernardo.**
4.o Premio: **Israel Cid A., Arauco 992.**

Pueden pasar a retirar sus premios a la oficina del señor Sub-director, de 12 a 3 y de 6 a 9 P. M.

CUPON

Juego "El Glimericks" — "La Nación"

200 Trabajadores

LE PAMPA PARA LAS OFICINAS SALITRERAS DE ANTOFAGASTA

se necesitan. Los interesados pueden recurrir a los siguientes puntos: OFICINA DE INSCRIPCION, calle Picarte 150; Kiosco Azul, Plazuela Argentina frente Estación Alameda, y puente Bandera frente Estación Mapocho. Todos estos Kioscos tienen como señal una banderita blanca. La salida será el Viernes 14 de Agosto. Las inscripciones se cierran el Jueves 13, a las 12 M.

COCINERA

Y UNA NIÑA

para cuidar niños chicos, necesita familia española

BUENOS SUELDOS

Presentarse:

ÑUBLE 1178

RESPUESTAS A NUESTROS LECTORES

LAS PERSONAS, CUYAS CONSULTAS NO APAREZCAN RESUELTAS EN EL DIARIO, SERAN ATENDIDAS PERSONALMENTE POR EL REDACTOR DE LA SECCION, LOS DIAS LUNES, MIERCOLES Y VIERNES, DE 5 A 6 1|2 DE LA TARDE.

MATRIMONIO RELIGIOSO EN COLOMBIA

Interesada. — Santiago.

He sido informada de que en Colombia no existe el matrimonio civil.

Siendo esto así, ¿incurriría una persona de esa nacionalidad, en el delito de bigamia al volver a casarse en Chile civilmente?

En Colombia existen dos formas de matrimonio: la canóniga y la civil. Una y otra producen iguales efectos jurídicos.

Se infiere, de lo anterior, que ese matrimonio contraído en Chile por un ciudadano colombiano casado religiosamente en su país, es nulo y hace incurrir a su actor en el delito a que usted ha hecho referencia.

CASANDRA

Marichén.—Santiago.

¿Quién era Casandra?

¿Es verdad que a este persona se le atribuyen cualidades sobrenaturales?

¿Fué efectivo que predijo la destrucción de Troya?

Fué la más hermosa de las hijas de Príamo y de Hécula, llamada también Aexandra, nombre con el cual se le rindió culto en Amiclea, donde se le erigió un templo y una estatua. Tuvo otro templo en Lenetra (Laconia). Amiclea y Micenas se disputaban la gloria de conservar los restos de Casandra.

Cuenta la leyenda que Apolo había concedido a Casandra el dón de predecir lo porvenir a cambio de la promesa de que correspondería a su amor, pero como ella faltó a su palabra, aquel Dios, irritado, ordenó que sus profesías no merecieran crédito a nadie. Por eso los troyanos se mofaron de ella cuando predijo la destrucción de Troya, y tampoco fué creída al predecir la muerte de Agamenon.

Otriono de Cabezos y Ceroibos de Migdon, dos guerreros que aspiraban a su amor, murieron en el combate. El último día de Troya, Casandra se refugió en el templo de Atenea, y allí fué a buscarla Ayax para abusar de ella.

En el fragor de la lucha, dícese que botaron el Paladio (imagen de madera de Atenea), sacrilegio del que tuvieron luego que responder ante los jefes griegos. Agamenón a quien Casandra correspondió en el botín de guerra se la llevó a Micenas como concubina, y allí fué muerta por Cletemnestra.

SOCIALISMO DE CARLOS MARX

Socialista.—Santiago.

¿Cuáles son los principios fundamentales del marxismo?

El marxismo o socialismo científico, como también se le ha llamado, a diferencia de los otros sistemas más o menos utópicos y abstractos, es el fundamento de casi todo el socialismo contemporáneo. Se basa en las ciencias económicas y en la historia del trabajo a las que pretende renovar sustancialmente.

Sus principios fundamentales se encuentran condensados en sus principales obras como el "Manifiesto del Partido Comunista" escrito en colaboración con Engels en 1847, que es como un breviario de combate socialista en el cual han buscado su inspiración todos los revolucionarios modernos y el "Capital", la Biblia Socialista, publicada en 1867 y en la cual se exponen las teorías marxistas que tantas interpretaciones han tenido desde el reformismo al bolchevismo. Empieza por considerar la teoría de la plusvalía o supervalor, que sirve a los marxistas de principio para explicar la explotación capitalista. Según esta teoría el valor consiste en el trabajo; por consiguiente, la parte del trabajo del obrero que en forma de utilidad se toma el patrón constituye un despojo. Este excedente de trabajo no cubierto por el salario, lo llama Marx plusvalía o supervalor y hace curiosos cálculos para determinarlo. De este principio arranca la doctrina socialista que da al obrero derecho al producto íntegro de su trabajo.

El segundo principio es de índole sociológica y se denomina materialismo histórico o interpretación materialista de la historia: en virtud de él, todo fenómeno social tiene por causa un fenómeno económico, porque según Marx "la forma de producción de la vida material determina, en general, el proceso social, político e intelectual de la vida". Por lo tanto, según esta nueva filosofía de la historia, podrá transformarse la sociedad cambiando su organización económica, lo cual se verificará por obra de la lucha de clases.

La lucha de clases es el otro principio marxista. La lucha entre trabajadores y no trabajadores es fatal en la humanidad. De ella ha nacido el capitalismo y por ella expirará el capitalismo

Según Marx la concentración capitalista irá de día en día en aumento y crecerá de tal modo el número de proletarios que llegará un momento en que "los expropiadores serán expropiados" y el capitalismo desaparecerá por auto-destrucción. Tal es la síntesis del marxismo cuyas características principales son las siguientes: a) Un sistema científico, pues se basa en los principios de las ciencias económicas creadas por la escuela liberal para sacar de ellas consecuencias diametralmente opuestas al liberalismo. Se basa asímismo en la sociología y en la historia. b) Es esencialmente positivo, se funda en los hechos, abandonando las ideologías: c) Es obrero, pues su voz de orden es la lucha de clases y proclama la emancipación de los trabajadores como obra de los propios trabajadores; d) Es revolucionario, consistiendo la revolución de la clase capitalista por la obrera, y por último, es internacional y anti-militarista.

Puzzle N.o 2 (Serie I) — El Pato

SOLUCIONES HASTA EL SABADO 15 DE AGOSTO, INCLUSIVE

DEFINICIONES

HORIZONTALES

2 Nota musical.
3 Preposición latina muy usada en locuciones de frecuente empleo en nuestro idioma.
4 Contracción que generalmente no se usa sino en poesía.
5 Tres letras del alfabeto.
7 Planta umbelífera cuyo zumo es veneno activísimo y es muy usada en medicina; con ella se envenenó Sócrates.
11 Forma átona de dativo y acusativo del pronombre reflexivo.
13 Pronombre personal.
15 Atascar.
16 Curso legal.
17 Dos.
20 Crecen en las lagunas.
21 Se dirige.
23 Raya.
27 Percibí con el olfato.
29 Ira, enojo.
32 Oxido de sodio.
33 Muy detenidos en gastar.
37 El que representa en el teatro.
38 Equivale a resuelva.
38 Canta la rana.
40 Ir consumiéndose el jugo en los cuerpos o lo contrario de mojarse
41 Extremidades.
42 Limpieza.
43 Especie de gaseosa, aromatizada con esencia de alguna fruta.
44 Religiosa.

VERTICALES

1 Pertenecientes o relativos a un aparato consistente en un tubo con dos espejos inclinados que multiplican simétricamente las imágenes de los objetos colocados entre ellos.
3 Permitales.
5 Decadencia, declinación, acabamiento.
6 Aplícase a los órganos de los vegetales que tienen el color y la consistencia de hoja seca.
8 Animal salvaje, muy parecido al bisonte que habita en los bosques del Cáucaso, tiene r en el medio.
9 Yunque pequeño y cuadrado que usan los plateros, plomeros y hojalateros.
10 Terminación de infinitivo.
12 Artículo.
14 Abreviatura musical.
18 Contracción.
19 Peñascos altos y escarpados.
22 Instrumento musical de viento.
24 Calificación de un tribunal de examen.
25 Forma del pronombre demostrativo.
26 Río de Suiza.
28 Peñascos que se levantan en la tierra o en el mar.
30 Enfermedad que suele observarse en el caballo, el perro y el cerdo.
31 Afirmación al revés.
34 Interjección con que se anima y aplaude.
35 Parte alta de la cerviz, correspondiente a la unión de la columna vertebral con la cabeza.
36 Fijas la vista en algún objeto.
37 Superficie comprendida dentro de un perímetro.
39 Hombre fuerte y valiente.
41 Preposición.
43 Preposición que significa bajo, debajo de.

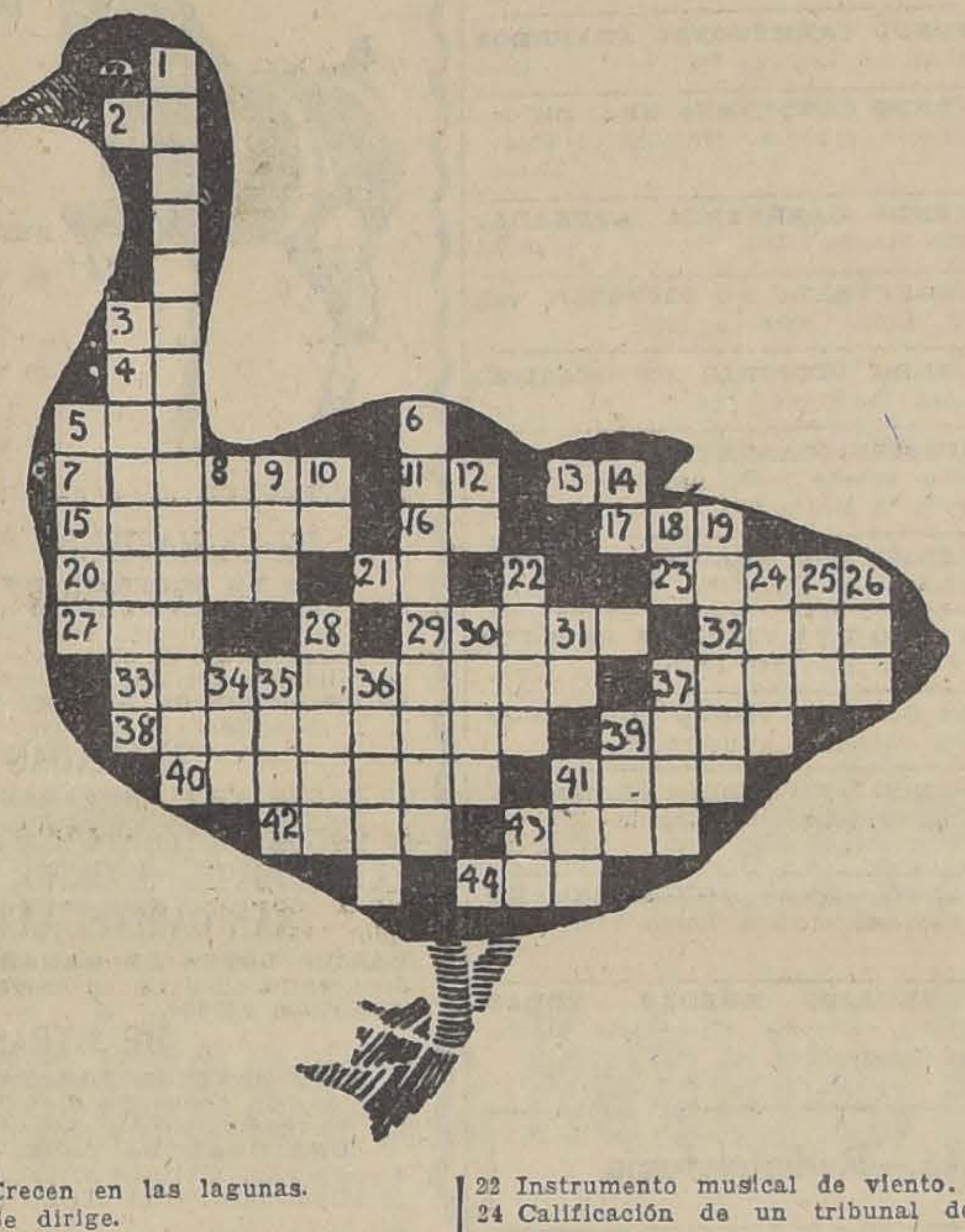

El Puzzle.—"La Nación"

CUPON

SITO URGENTE ESQUINA carnicería con habitación. Gay 13-A

LOCAL PARA SOMBRERERIA, ería, sastrería, taller, etc., se da, Monjitas 431. 12—A

AL APROPIADO PARA IN- ria, bodega y otro para alma- arriendo barato. Castro 711.

ENDO ESPLENDIDA ESQUI- para negocio, con derecho a 20 de arriendo; tratar: Recole- 13—A.

ARRIENDO ALMACEN ES- gran cité. Santa Rosa 1496. A-13

ENDO ALMACEN CON HAB barrio muy comercial. M 855. 17-A.

ENDO PUESTO PAN Y DUL- espléndida situación. Andrés 695.

AS 860! SE ARRIENDAN BO- se lavan autos.

AL PARA INDUSTRIA ARRIEN Tiene galpón, tres estanques de cemento, tres piezas para bodega, podría utili- desvío de Ferrocarril. Aveni- 1815, frente al Parque. Di- casilla 746.—E. Bustos. A 13

34.—Operarios para fábricas, talleres, etc. (Pedidos y ofrecidos)

Tipógrafos

QUINISTA LITOGRAFO, NE- Merced 813. A-13

NSISTA PARA MAQUINA A y rayador para máquina a automática, necesítase para fagasta. Dirigirse a A. de Mex San Antonio 421. 12—A.

ISTAS Y ENCUADERNADORES sita Imprenta Santiago. San An- 674.

GINADOR PARA EL RAYADO nsistas de pedal necesita La ración. Santo Domingo 863.

Carpinteros y Mueblistas

ECESITO OFICIAL MUEBLISTA. lantado, Avenida Matta 473. A-12

RPINTERO GOTICO, NECESI- Santa Victoria 360.

RPINTEROS DE BANCO, SE NE Catedral N.o 3185. A 14

ECESITO CARPINTERO MUE- Plaza Hotel.

EBLISTA COMPETENTE NECE- Argomedo 316. 14-A

Zapateros

PATEROS LUIS QUINCEROS ne Rosas 3225. 13—A.

ZAPATERO PLANTILLERO COMPOSTURERO y trabajador en obra de hombre, necesito. San Pablo 1171. 13-A.

ZAPATERO BUEN COMPOSTURERO necesito. Matucana 508.

Aparadoras

APARADORAS NECESITAMOS. Gálvez 1043. A—14

APARADORAS PARA ADENTRO SE necesitan en la Fábrica de Calzado. Amunátegui 914. A12

APARADORAS COMPETENTES, trabajo señora, doy fuera, necesito Andes 2714. 14-A

APARADORAS NECESITAN. NAta[illegible] 1029. 12—A.

Sastres y Costureras

NECESITO BUENAS COSTURERAS para la moda. Gálvez 119. 12—A.

MODISTA FRANCESA, CONFECciona y corta trajes. Precios convencionales. Santa Rosa 26. A-13

NECESITO BUEN OPERARIO SAStre, para el puerto San Antonio.— Tratar: Aldunate 1209. 12—A

NECESITO AYUDANTA DE SAStre sepa ojalar. Cochrane 724, casa 14.

NECESITO AYUDANTAS SASTRE, Eyzaguirre 1040, pasaje Lira 6.o 355. 13-A

APRENDIZAS VESTIDOS NECESIto. Sto. Domingo 1187.

BUENAS PANTALONERAS CON muestra necesita la Sastrería Humberto Guerrero. Delicias 809.

NECESITO COSTURERA QUE SEpa coser cuero. Copiapó 333. 13-A.

NECESITO COSTURERA SASTRE. Pasaje Santa Ana 43, Matadero.

NECESITO BUENAS AYUDANTAS modistas. Cienfuegos 128.

MAESTRO O MAESTRA SASTRE $ 10 diarios; ayudanta, $ 6; niña sepa algo de cocina. Concepción 1940, carro Parque. 13-A.

SEÑORA PROVINCIANA SE OFREce coser por días. Dirigirse por carta, María P., Sucre 4199.

BUEN CORTADOR SASTRE CON recomendaciones necesito. San Pablo 2545.

NECESITO BUENA AYUDANTA vestonera. Cueto 885.

Varios

FORRADORAS PARA CARTON, necesítase, barrio Independencia. Tratar San Antonio 164. 12-A

PREPARADORA, AYUDANTA PREparadora y una adornadora de sombreros para señoras necesito. Claras 144. 12 A

SE NECESITA UN ARMADOR A máquina, Santos Dumont 560. 14 A

NECESITO BUENA AYUDANTA sepa embolsillar. Independencia 1451. 12-A

NECESITO APRENDICES PANAderos que sepan algo. Picarte 345. A-13

MAESTRO O MAESTRA, $ 10 DIArios; ayudanta, $ 6; niña sepa algo de cocina. Concepción 1940, carro Parque. A-12

REPUJADO EN METAL, CUERO Y tallado madera doy clases domicilio. Casilla 3965. Teléfono Inglés 3739. 15-A

SE NECESITA UN AYUDANTE pastelero que sepa el oficio. San Diego 145. 12 A

NECESITO BARNIZADOR, TOCORnal 612. 12—A

TALLADORES NECESITA MUEblería. Agustinas 2007. 12—A

BARNIZADORES NECESITA MUEblería. Agustinas 2007. 12—A

NECESITASE SACADOR DE PUNteras y cortadores de cueros. Fábrica de Calzado Ricardo Santa Cruz 753. A—12

TAQUEROS SEPAN LUIS XV Y cubano, necesito. Andes 2714. 13—A.

NECESITO PREPARADORA EN sombreros señoras. Bilbao 285. Plaza Manuel Rodríguez. 12-A.

NECESITO AYUNDANTAS DE sombreros. Ahumada 116. 14—A.

NECESITO DOS BUENOS ASENtadores de ruedas de velocípedos y dos oficiales mecánicos, Huérfanos 529. 13—A.

NECESITO MAESTRO PARA HAcer bañitos para helados, para el Sur. Avenida La Paz 474. 13 A

PULIDOR COMPETENTE, NECESIto. Rozas 2020. 12—A.

MAESTROS Y OFICIALES PANAderos, necesito. Bellavista 0112.

NECESITO MAESTRO HOJALATEro. Eleuterio Ramírez 879.

ELECTRICISTAS CON HERRAmientas necesito. Santa Rosa 488.

FABRICA DE AGUAS MINERALES necesita tapador que sepa trabajar en máquina para llenar y tapar botellas. Dirigirse: Av. Matta N.o 8. A-13

TORNERO EN MADERA NECESIto. Agustinas 1778.

SE OFRECE NIÑA DE PROVINcia seria, recomendada, conocimiento costura a señora trabaje [illegible] la moda. Dirigirse: Correo 5. A. Hidalgo.

TAPICERO NECESITO. ARGOMEdo 316. 14-A

NECESITO COMPOSTURERO ZApatero. Marcoleta 479.

SE NECESITA DORADOR COMPEtente y prensista de pedal Imprenta La República. Bandera 149. 13—A.

PREPARADORAS MUY COMPETENtes sombreros señoras, necesito. Delicias 275. A-12

NECESITANSE OPERARIOS PAra calzado de hombre. San Antonio 53. 13-A

NECESITO BORDADORA MAQUIna, Arturo Prat 1069.

MECANICOS AJUSTADORES COMpetente necesitamos. Santa Rosa esquina Zanjón de la Aguada. Fábrica de Vidrios.

NECESITO NIÑA SEPA BORDAR en vestidos. Compañía 2316.

ZAPATERO COMPOSTURERO QUE haga nuevo necesito. Alameda 2182, interior 28.

NECESITO OFICIAL ZAPATERO. Zañá 1845. 13-A.

AYUDANTE MECANICO NECESIto en Esperanza 1138.

ARMADORES PARA CALZADO Black necesito. Maestranza 226. 13-A.

PLANTILLERAS PARA GUAGUA necesito. Maestranza 226. 13-A.

MAESTRO CERRAJERO DE FRAgua necesito. Vicuña Mackenna 341. 18-A.

NECESITO PREPARADORA Y AYUdanta para sombreros. Alameda 238. 13-A.

COSEDOR TALABARTERO NECEsito. Brasil 204.

LA SASTRERIA ESMERALDA necesita buena composturera. Bascuñán Guerrero 74. 14—A.

MECANICO ESPECIALISTA MAquinarias panadería, necesito. Domínica 303. A 13

CARAMELERO BIEN COMPETENte necesita la Confitería Palet, de Concepción. Inútil escribir o presentarse sin buenos certificados que acrediten competencia y honorabilidad. A 26

TONELERO NECESITO VIÑA Prá, paradero 12, carros a Lo Ovalle. 14-A

MECANICOS COMPETENTES EN automóviles necesita el garage Aldunate. Sazié 1738.

OPERARIO COMPETENTE EN radiadores y tapabarros necesito. Brasil 773.

35.—Oficios y servicios diversos. (Pedidos y ofrecidos)

Chauffeurs

SE OFRECE JOVEN CHAUFFEUR francés para manejar Ford. Dirigirse por carta a Guillermo Raffernau. Calle E. Matte N.o 1461. 13A

CASA EXTRANJERA NECESITA chauffeur competente y con buenos informes. Tratar en Agustinas 1554. 12—A.

Peluquero

NECESITO PELUQUERO. SAN PAblo 3190. 12—A

NECESITO PELUQUERO VIERNES y Sábados. San Diego 586. 12—A

PELUQUERO NECESITO COMPEtente. Independencia 1114. 14—A

NECESITO PELUQUERO CON HErramientas, se haga cargo de peluquería. San Pablo 1951.

PELUQUERO NECESITO CON HErramientas. Chiloé 2056. 13-A.

PELUQUERO NECESITO. SANTO Domingo 2814.

Cocineras

SE NECESITA COCINERA, PUERtas adentro, con informes, Dieciocho 208, esquina de Olivares. A-13

NECESITO COCINERA, CASTRO 419. 12—A

EMPLEADA PARA LA COCINA, buen sueldo, Maestranza 531. A-12

COCINERA Y NIÑA DE PIEZAS para alrededores de Santiago, Castro 689. 12—A.

NECESITO COCINERA Y DE LA mano, Huérfanos 1963. 12 A

NECESITO COCINERA. MERCADO Central N.o 43—44. 13—A.

COCINERA Y EMPLEADA PARA todo servicio se necesita en García Reyes 128. 12-A.

COCINERA PARA POCA FAMILIA, sueldo $ 60. Echaurren 351. A-12

BUENA COCINERA SE NECESITA, Santo Domingo 1307. 12-A

COCINERA QUE SEPA SU OFICIO, necesito, para 3 personas, Providencia. Prado 874. 12—A

SE NECESITA COCINERA. MATUcana 16. 13-A

OFREZCO COCINERAS, DE PIEzas, bordadoras a mano. Maestranza 1040.

NECESITO EMPLEADA COCINA, honrada. Cóchrane 265. A-13

EMPLEADA QUE SEPA ALGO cocinar necesita matrimonio. Escanilla 102. Sueldo $ 50. A-14

COCINERA SIN NIÑOS NECESITO Recoleta 730.

COCINERA Y SIRVIENTA MANO, necesítanse. Estado 169.

NECESITO COCINERA Y EMPLEAda de piezas. Delicias 415. A-13

COCINERA REGULAR EDAD, muchacho 20 años necesito. Román Díaz 1930, entrando por Irarrázaval. 13-A

NECESITO NIÑA PARA LA COCIna. Santa Filomnea 180. Presentarse en la tarde.

NECESITO AYUDANTE COCINA, empleada para piezas servicio. Hotel América, Mapocho 1090.

COCINERA NECESITO. MAULE 1080. 13-A.

COCINERA COMPETENTE NECEsito, con recomendación. Huérfanos 790.

NECESITO COCINERA. MATUCAna 5. 13—A.

COCINERA Y NIÑERA NECESITO. Libertad 644.

NECESITO COCINERA Y NIÑAS para las mesas. Pensión Playa. Mapocho 2831.

Mozos

MOZO NECESITO. RESTAURANT Manuel Montt N.o 8. Providencia. 12—A

MOZO NECESITA BANDERA 198. 12-A.

$ 150 MOZO BIEN PRESENTADO, inútil sin informes y empleada piezas, $ 70. Cienfuegos 81. 13-A

NECESITO MOZO PARA ASEO club, sepa encerar, presentarse cinco tarde. Monjitas 881.

Lavanderas

NECESITASE BUENA LAVANDERA Root 570.

CAMISERAS, POSTICERAS Y NIño mandados, urgente, necesito. — Agustinas 668. 12—A

NECESITO LAVANDERA POR meses. Mapocho 884.

LAVANDERAS NECESITA LAvandería Moderna. Echaurren 216.

LAVANDERA PARA LA CISTERna necesito. Tratar: San Alfonso 75.

Niños

MUCHACHO DE 14 A 16 AÑOS, PAra copero y limpieza, necesito. Recoleta 447. 17—A

NECESITO MUCHACHO 12 A 14 años. Rosas 2410. 12—A.

NECESITO NIÑO PARA MANDAdos. Catedral 1650. 12-A

NIÑO APRENDIZ TALABARTERO necesito, Chiloé 1375. A—14

NIÑO APRENDIZ DULCERO, NEcesito. Carmen 91. 13—A.

NIÑO PARA ASEO, MANDADOS, recomendado, necesito. Agustinas 815.

NIÑO GRANDE PARA SERVICIO necesito. San Diego 79.

NIÑO PARA ASEO Y ENTREGA necesita, Sastrería Correa. Agustinas 1098

NECESITAMOS UN NIÑO DE 15 a 16 años, con informes, para mandades. 21 de Mayo 857.

NECESITO MUCHACHO ACTIVO para almacén. Avenida San Luis 1502. 12—A

NIÑO PARA MOZO SE NECESITA [illegible] de Mayo 611. 13—A.

NIÑO PARA AYUDAR ENCERAR necesito. San Antonio 352.

NECESITO NIÑO PARA MANDAdos con recomendación. Merced 860.

NIÑO PARA MOZO NECESITO, recomendado. Cumming 714.

NIÑO PARA LOS MANDADOS necesito. San Diego 112.

NIÑO 12 A 14 AÑOS, NECESITO. Diez de Julio 1480. A 11

Varios

EMPLEADA RECOMENDADA NEcesito. San Martín 64. 31 Agosto

NECESITO TRES BUENOS PINTOres de automóviles, Vicuña Mackenna 620. A-11

EN ALMIRANTE BARROSO 97 SE necesita una sirvienta para cocina y comedor. 13-A.

JOVEN PRACTICO PARA LECHEría ofrece sus servicios como mayordomo o llavero fundo para Agosto o Setiembre. Correo 9. S. J. F.

NIÑERA RECOMENDADA, NECEsito. Gálvez 59. 13—A.

SE NECESITAN VENDEDORES para el pan amasado. San Vicente 1331.

MUCHACHITA NECESITO PARA ayudar los quehaceres, casa respeto. Maestranza 1268. 13—A

NECESITO UNA EMPLEADA PARA el aseo de una casa, con recomendación. San Isidro 137. 13—A

EMPLEADA MANO, RECOMENDAda, necesito. Buen sueldo. Tres personas. Carreras 224.

NECESITO UNA EMPLEADA. Gálvez 133. A-13

EMPLEADA PARA LA MANO, buen sueldo, necesito. San Ignacio 812.

NECESITO EMPLEADA PARA EL servicio, buen sueldo. Sazié 2461.

EMPLEADA COMEDOR NECESITO. Vergara 520. 13-A

NIÑA PARA ATENDER NEGOCIO y quehaceres. San Pablo 1752.

EMPLEADAS: DOS CHIQUILLAS trabajadoras, ayudar quehaceres. Buenos sueldos. Mercado Central. Cafetería, comedor, N.o 8, entrando por calle 21 de Mayo.

NECESITO EMPLEADAS COMEDOR, una niña de piezas y ayudanta de cocina recomendadas para hotel. Merced 778. 14-A

EMPLEADA COMEDOR, UNA PERSONA, necesita Huérfanos 2410. 13—A

NECESITO CARRETELERO HAYA estado carnicería. Independencia 870. 13—A

NECESITO UN JARDINERO Y UNA cocinera con buenas recomendaciones. Exequiel Fernández 831. A 15

EMPLEADA PIEZAS, EDAD, NECESITO. Huérfanos 1308.

BLANQUEADOR, OFICIAL, PINTOR albañil, necesito. Lord Cochrane 1324.

NECESITO RECOREDORES DE piso. Almirante Barroso 2., esquina Alameda.

MUCHACHAS PARA VENDER LECHE necesito. Santiago 1260.

NECESITO PINTOR Y MAJADOR carrocero. Arauco 1030. 13-A.

BARNIZADOR NECESITO. SAN Diego 1065.

SE NECESITAN BARNIZADORES, Dirección de Correos. Bandera.

PERSONA CON BUENAS RECOMENDACIONES para portero necesitamos. Santa Rosa esq. Zanjón de la Aguada. Fca. de Vidrios.

CARRETELERO BODEGA CON REPARTO y componedora sacos necesito. Pedro Lagos 1270.

3 NIÑAS PARA LAS MESAS NECESITO, pensión El Faro, Porvenir 608. 14-A.

NECESITO TAPICERO. BRASIL 95. 13-A.

NIÑERA FORMAL NECESITO. Compañía 2678. 14-A.

JOVEN PARA REPARTIR NOVELAS nuevas, excelentes comisiones. Borgoño 1417.

NIÑERA SEPA PLANCHAR NECESITA familia extranjera. Compañía 1876-B.

OFICINA EMPLEOS, BRASIL 22.— Necesito: cocineras, niñas del campo, jardineros para fundos, empleadas para hoteles alrededores Santiago, mucha servidumbre.

PORTEROS NECESITA TEATRO Colón.

NIÑAS ASEO Y REPARTO NECESITA Teatro Colón.

COLCHONERA CON RECOMENDACIONES necesito. Central Hotel, Delicias 2894.

NECESITO NIÑA PARA COMEDOR; puertas adentro. Manuel Montt 2855. 13—A.

TEATRO MUNICIPAL.— SEÑORITAS y jóvenes que deseen ocuparse en la Compañía Lírica, necesita. San Antonio N.o 149, de 9 a 12 M. —La Administración.

NECESITO EMPLEADA PARA LOS comedores y cocinera. Matucana 789.

PINTORES ESCALERA PINO, 8 metros, vendo. Andrés Bello 361. Casa 21.

SEÑORITAS PARA FACIL TRABAJO. Gálvez 202. 12—A.

EMPLEADA DE MANO COMPETENTE sepa cocina 70 pesos Moneda 627 12 A.

NECESITASE EMPLEADA TODO servicio y lavandera puertas afuera. Rosas 2440. 12—A.

JOVEN DE CAMPO DESEA OCUPACIÓN de administrador en fundo, mayordomo de carbones práctico. San Diego 1130. A—13

NIÑA O SEÑORA JOVEN QUE DESEE trabajar en sociedad en hotel para la costa. Dirigirse a J. R. Díaz. Correo 2. 12-A.

EMPLEADA FORMAL PARA PIEZAS y niña para comedor necesito.— Hotel Paz. San Alfonso 75. 12-A

NECESITO SIRVIENTA MANO, Av. San Luis 1301, esq. Maruri. 14—A.

SE NECESITA NIÑA CON RECOMENDACIONES para atender negocio. San Francisco 1996. 12—A

36.—Pensión en familia

SEÑORA ARRIENDA PIEZAS BALCÓN, con sin pensión, prefiero caballeros, Prat 66. 12 A

SEÑORA EXTRANJERA OFRECE espléndidas piezas amobladas, con pensión. Lira 360. 13—A

JOVEN TRANQUILO DESEA PIEZA y pensión, barrio Parque Forestal, en casa tranquila y sin pensionistas. C. M. L. Miraflores 226. 13—A.

FAMILIA EXTRANJERA OFRECE pieza calle, matrimonio, caballeros, con pensión. Arturo Prat 287.

NECESITO PIEZA PENSION, CASA familia, entre Brasil-Libertad-Catedral, Alameda. Dirigir carta, precio: Montes, Porvenir 243.

FAMILIA OFRECE PIEZAS BALCONES con pensión. Recoleta 287.

EN CASA DE FAMILIA ARRIENDO 1 o 2 piezas con pensión. Maruri 251. A-13

CALLE EJERCITO ARRIENDASE dos piezas calle, asoleada, pensión. W. C., bajos. Detalles 290. 17-A

CABALLERO DESEA PIEZA CON baño y pensión, casa central, preferible familia extranjera, sin otro pensionista. Exige mucho aseo y buen servicio. Paga bien. Dirigirse: Hotel Victoria, pieza 35. Señor C. V.

SEÑORITA EMPLEADA NECESITA pieza pensión casa sin pensionistas.—V. E., casilla 81 D. 13-A.

CASA QUINTA EN PEDRO VALDIVIA recibe pensionistas, tiene altos, pesebreras. Datos N.o 1986.

Remate Judicial

DE UN

AUTOMOVIL "HUDSON"

TURISMO DE SIETE ASIENTOS

AGUSTINAS N.o 865

HOY MIERCOLES 12, A LAS 2 P. M.

POR ORDEN DEL 2.o JUZGADO DEL CRIMEN

Venderé al mejor postor un automóvil "Hudson" turismo de siete asientos, modelo J, en perfecto estado de funcionamiento, con certificado de garage competente.

PAGO AL CONTADO

A la vista hoy Martes, de 2 a 4, en la puerta de mi Casa de Remates.

VICTOR ARAYA L.
Martillero de Hacienda

37.— Permutas en general

PERMUTA, 150 CUADRAS ZONA central sur, parte regada, cerca estación se permutan por quinta o propiedad de renta. Bandera 552. Of. 3.

38.— Préstamos e hipotecas

DISPONGO DE MUCHA PLATA para colocar en primera y segunda hipoteca, también presto sobre mercaderías, automóviles, muebles, joyas u objetos de valor, compro derechos a los herederos. Escribir: I. R. Casilla Correo 961. Set-2

9 o|o ANUAL, FACILITO DINERO buenas hipotecas. Morandé 291. Of. 60.

$ 30,000 SIN AGENTES, DANDO buena garantía de fundo zona central sur. Bandera 552. Of. 3.

39.—Propuestas

PROPUESTAS PUBLICAS. — LA Empresa de Agua Potable de Santiago pide propuestas públicas para la confección de libros e impresiones que necesitará para el año 1926. Bases y demás antecedentes se consultan en la Oficina del Contador, de 3 a 6 P. M. Las propuestas se abrirán el 19 de Agosto, a las 4 P. M. en la Oficina del Contador. — El Secretario. 14-A

SE PIDEN PROPUESTAS PARA la concesión de la cantina y comedor del Club Social Estación. Las propuestas se cierran el 15 del presente mes. Se reciben las propuestas en Bascuñán 16, de 7 a 9 P. M. —El secretario. 13—A.

40.—Profesionales

CONDOR 1158, CASA ANTIGUA, única especialista zurcidos invisibles, jerseys, viraduras, hechuras, transformaciones garantidas. 28 A

ZURCIDOS INVISIBLES, NOTABLE zurcidor japonés. Especialista único, especialidad en viraduras, trasformaciones. Son perfectas. San Diego 228. Teléfono 667. Oct. 8

JUICIOS CRIMINALES, CIVILES, posesiones efectivas, cobranzas, divorcios, nulidades de matrimonios, etc., atiende diariamente el abogado Jaramillo Arteaga, anticipando fondos según convenio. — Consultas: Huérfanos 1223, oficina 7. Set. 10

CONSTRUYO, REFACCIONO EDIFICIOS. Loreto, pasaje Marconi 280.

41.—Prendas de vestir (Compra y venta)

PALETO PIEL NUTRIA, VESTIDOS elegantes, poco uso vendo. Riquelme 630. 12—A.

42.—Personas buscadas

DESEO SABER DE PASTORA DONOSO, su ahijada Ernestina Palma. Andes, Pasaje Mercedes 2.

IGNORANDO DOMICILIO MAYOR Ejército, retirado, don Eduardo Godoy Herrera, ruégole pasar por Víctor Manuel 1180.—A. C.

DESEO SABER DE MI MAMA ELVIRA Jiménez, que debe encontrarse en Valparaíso Agosto de 1914. Ruego a la persona que la conozca, dé noticias a Santiago, calle Maipú 54, a Margarita Rojas.

44.—Remates

ELEODORO ESTAY, MARTILLERO encárgase remates domicilio, oficina San Francisco 106. 12 A

GRAN REMATE MAÑANA DE 10 a 12 y de 2 adelante de la Bodega Emporio "Lautaro", Nataniel 601. Por cambio giro de negocio venderé mejor postor 40,000 pesos mercaderías. Hay: camión aperado. Romanas 2,000 kilos otra 500, dos balanzas molinillos números 8, caja fondos, azúcar pan, granulada, té, café, yerba, fideos, arroz, chancaca, galletas, cominos, pimienta, jabón, cajones soda, cajones duraznos, salmón, mermeladas, frutas, sardinas, choritos, tomates, Quaker, frutillas, ochenta cajones conservas, cigarrillos surtidos, loza gran surtido, cristalería, par de parrillas de cristal para salón, calamares en tinta, enlozados, ollas, teteras, servicio mesa, quesos, carburo, 20,000 saquitos papel, fardos papel, 600 sacos leña, 300 carbón, trigo, maíz, porotos, paragüero, aparador, sillas comedor, juego salón, sillas Viena, catres, pedestales, reloj, estantería su mostrador con derecho posesión, admito ofertas en un lote, planchas zinc, lote maderas, sacos, botellas, chuicos, damajuanas, pizarras. Julio Vargas.

43.—Profesionales. (Pedidos y ofrecidos)

FARMACEUTICA NECESITO. SAN Diego 1118. 14-A.

SEÑORITA FARMACEUTICA NECESÍTASE. Correo 12. L. L. 13-A

45—Rodados, accesorios y caballos. (Compra y venta)

SE VENDE UNA BICICLETA DE ocasión en Maturana N.o 1172. 12—A.

VENDO CARRETONES ARENEROS y aperos. Dolores 242. 12-A

VENDO CARRETELA GRANDE con caballo, arneses. Irarrázaval 1214. 12—A.

VENDO CARRETELA APERADA. Maestranza 1562. A-13

FERRETERIA DE VICTORIA, vendo. Lord Cochrane 1324.

VENDO VICTORIA DE OCASION. Lord Cochrane 1324.

OCASION: CARRETELA EN PERFECTO estado y buen caballo vendo. Avenida Matta 655. 14-A

VENDO DOS RUEDAS PARA REPUESTOS de carretela. Gálvez 1348.

VENDO UNA VICTORIA EN BUEN estado. Aldunate 1479. 14-A.

DE OCASION VENDO COCHE CON dos caballos. Concepción 776.

VENDO VICTORIA FLAMANTE, arneses. Avenida España 338. 13-A.

VENDO UNA BICICLETA EN buen estado. San Pablo 2209. 13-A

CARRUAJES RUEDAS TODAS clases, véndese. Carrocería Martínez Rozas 3286.

46.—Radiotelefonía

RADIO: COMPRE USTED UN RECEPTOR "Van" de cristal fijo, sin alambre de contacto, los más cómodos para oír música, de gran aceptación, precio réclame. Importador y agente autorizado para Chile, J. L. Ortega Naitte, San Pablo N.o 2522, Teléfono Inglés N.o 451, Central. Sub-agentes: Juan Jahn, Agustinas 837; Antonio Orts, San Diego 971; Luis Cerani B., San Diego 835. 12—A.

47.— Servicios y cosas útiles para familias

CORTAR, $ 2; ONDULAR, $ 3. SERRANO 75. 12-A

VILLAVICENCIO 58, RECIBO HECHURAS trajes, vendo trajes facilidades. 14 A

REALIZO ABRIGOS DE PIELES IMPORTADOS por mitad de su valor Santa Rosa 22 12 A.

ONDULACION MARCEL 2. BANDERA 818. 12-A.

LAURA MESA, MASAJISTA, MANICURE de la Casa Mayo, avisa a su distinguida clientela que se trasladó a la peluquería Falco. 14—A

52. — Socios capitalistas e industriales. (Pedidos y ofrecidos)

JABONERIA: TECNICO EN TODA clase de jabones me asociaría con capitalista. Dirección: E. Rodríguez, Avenida Centenario 1033. 13-A

Feria de Productos Agrícolas

LARRAIN Y CIA. LTDA.

MATUCANA N.o 10, TELEFONO 280 (Estación)
CASILLA 4728, DESVIO BANCO DE LA REPUBLICA

HOY MIERCOLES 12, DE 2 A 6 P. M.

EFECTUAREMOS NUESTRO REMATE SEMANAL DE

Productos Agrícolas, Quesos, Mantequillas y Abarrotes

HEMOS RECIBIDO PARA LA VENTA GRANDES PARTIDAS DE

Pasto, Paja, Capotillo, Leña, Carbón, Cebada, Trigo, Granzas, Maíz, etc. —10-MATUCANA-10

REMATE del Menaje de Casa

DE LA SEÑORA ELENA FAGALDE DE MORAGA

(POR AUSENTARSE DE SANTIAGO)

2839 - COMPAÑIA - 2839

MAÑANA JUEVES A LAS 2 P. M.

— HAY: —

COMEDOR.— Magnífico amoblado importado de roble americano, tallado, compuesto de: aparador bajo con espejo, trinche igual, vitrina bombé, mesa de correderas y 12 sillas con cuero Búfalo; servicios de loza inglesa, guarda azul y de cristales, pieza de centro, jarros, panceras, fruteros y diversos útiles, piezas de cristal para dulce, mesa de roble con bandeja, silla americana para niño, **rico refrigerador americano, carpeta de mesa,** reloj de campana, platos de colgar, lámpara de pantalla etc.

DORMITORIOS.— Amoblado de lingue estilo inglés compuesto de: ropero con espejo, peinador, chiffonnier y 2 veladores, **catre ancho de bronce, con colchón, 3 catres de bronce redondo, roperos,** cómodas y veladores sueltos, catre para niño, cuadros, alfombras, lamparas, etc.

VARIOS.— Amoblado de nogal tapizado, mesa redonda de caoba, amoblado de mimbre lacre, **velocípedo y coche para guagua, máquina Singer de pie,** escritorio ministro, atril para ingeniero, libros, máquina fotográfica, violín, **tina enlozada, calentador a gas, lavatorio de desagüe, cocina a gas con caldero,** batería de cocina, telones de galería, alfombra de escalera, varillas de bronce, etc.

A LA VISTA HOY DE 2 A 5 P. M.

JORGE Y VICTOR EYZAGUIRRE H.
MARTILLEROS DE HACIENDA.

FERIA EDUARDO RODRIGUEZ & CIA.

CALLE EXPOSICION ESQ. DE ANTOFAGASTA

GRAN FERIA ESPECIAL

DE GANADO GORDO Y CRIANZA

EL VIERNES 14

A LA 1 1|2 P. M.

REMATAREMOS:

DEL FUNDO "LOS MAITENES" DEL Sr. MOISES DIAZ VALDES

25 VAQUILLAS DURHAM de 3 años, muy buen mestizaje y gran procedencia lechera, pues son escogidas de vacas de 12 y 15 litros de leche.

30 VAQUILLAS DURHAM de 2 años, igual calidad y condición lechera a las anteriores.

15 VAQUILLAS DURHAM de 1 año, iguales condiciones que las anteriores.

20 TERNEROS de 1 año, para crianza, muy mestizos.

DE LA HACIENDA "EL TRAPICHE" (LONTUE)

DE LA SUCESION DE DON CARLOS GARCES GREZ

60 VAQUILLAS DURHAM de 1 1|2 a 2 años de alto mestizaje, hijas de Toros Durham de los Criaderos Mariman y Duhalde. Estas vaquillas son de clase sobresaliente y se recomiendan por su gran calidad, especiales para crianza y sacar animales de gran cuerpo.

50 ESPLENDIDOS BUEYES TODOS DE TRABAJO, sanos, nuevos y garantidos de trabajo.

LLEGADAS DE RIO CLARO

40 VACAS MUY PREPARADAS PARA ENGORDA, nuevas, grandes, se rematarán en un solo lote.

10 YEGUAS CHILENAS muy buenas de montura, algunas de patrón.

LLEGADO DE OSORNO, TEMUCO, LANCO, VICTORIA, SAN CARLOS, CURICO, TALCA Y LINARES

VARIOS LOTES DE GANADO GORDO ESPECIALES para Matadero, entre ellos vienen **bueyes gordos, Vacas gordas sobresalientes y novillos gordos.**

DE OTRAS PROCEDENCIAS

UN TRACTOR FORDSON CON ARADO OLIVIER Y POLEA, funcionando actualmente en la Chacra "El Mirador", Renca, donde los interesados pueden verlo trabajar.

UNA GONDOLA FORD, con recorrido en Recoleta y patente de este año. CABALLARES de arado, silla y tiro. VACAS paridas de terno chico. CHANCHOS gordos para Matadero.

"EL TATTERSALL"

En la FERIA de **HOY MIERCOLES 12**

entre otros lotes

SE REMATARAN

BUEYES y NOVILLOS GORDOS, llegados de Las Cabras y Renaico.

VACAS GORDAS, llegadas de Renaico y Lolenco.

CABALLARES de montura, tiro y arado de diversas procedencias.

1 TRACTOR FORDSON en perfecto estado, con certificado de la casa Gibbs.

EL GERENTE.

Sociedad Anónima

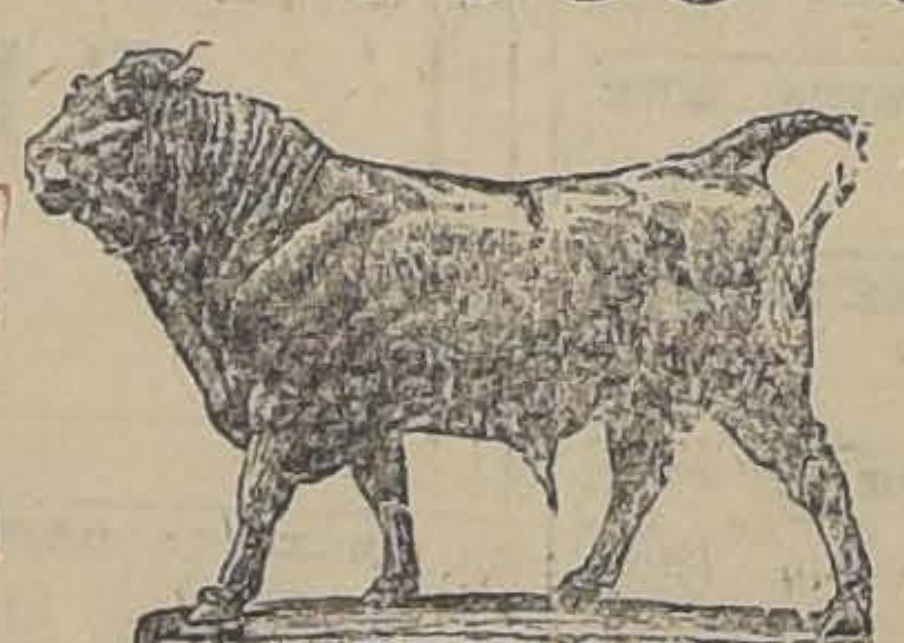

Feria Yzquierdo

Por ser día festivo el

SABADO 15

nuestra FERIA de ese día

TENDRA LUGAR EL VIERNES 14

en la forma acostumbrada, con buenas y abundantes partidas de GANADO GORDO.

JUAN ANTONIO GONZALEZ EDWARDS,
Gerente.

RIVAS y CALVO

Remate del Menaje de Casa

DE LA SEÑORA

LORENZA S. de DUCAUD

182 — LORD COCHRANE — 182

HOY MIERCOLES 12, A LAS 2 P. M.

— HAY: —

SALON.—Lindo amoblado de nogal estilo Luis XV tapizado en de seda verde, compuesto de un sofá, dos sillones, seis sillas y banquetas; espejo Luis XVI luna biselada, cortinajes de seda, bra de centro tripe cortado, espejos ovalados luna biselada, mes centro, pedestal veneciano, jardineras, figuras de terracotta, sto encajes, cuadros al óleo, grabados lámpara de cristal y bronce,

SALA.—Piano vertical Erard juego de muebles forrados en compuestos de un sofá, 2 sillones, 2 banquetas y 2 sillas, **linda de juego de caoba** y otra de centro; jardinera de porcelana con tal, espejo luna biselada, reloj de mármol con figuras de bronce tinas de seda y punto, cuadros al óleo, interesante tapiz indio a mano, etc.

HALL.—Juego de muebles forrados en cuero con un sofá y sillones, **lindo escritorio de señora importado, mesa de centro de** **ba,** paragüero con espejo, telones de galería, alfombra de escala, para eléctrica, grabados, pedestales, jardineras, Victrola de pie discos, **tapices persas, brasero de bronce,** etc.

COMEDOR.—Amoblado Renacimiento compuesto de aparador y trinches, mesa de correderas y 12 magníficas sillas importadas, **resantes pedestales** de porcelana y madera, reloj antiguo con fl servicio para té y objetos de plaqué, cristalería, servicio de cu y cubiertos Christofle, piezas de porcelana, alfombra de centro, para eléctrica, reloj de campana, mesas, **platos de alcora,** etc.

DORMITORIOS.—Amoblados de nogal estilo Renacimiento puesto de roperos con espejo, peinadores, cmodas, marquesas y ladores, muebles de asiento, catres de bronce, lámparas, etc.

COCINA Y VARIOS.—Cocina a carbón importada, pailas de batería de cocina, lavatorio desagüe, tina de baño, espejo marco estantes, divanes, cómodas sueltas, plaffonier, marcos sueltos, maleta de cuero, rifle Savage cal. 22, etc.

A LA VISTA HOY MARTES DE 2 A 6 P. M. Y MIERCOLES 9..30 ADELANTE.

CARLOS RIVAS VICUÑA,

ARTURO CALVO MACKENNA
Martillero de Hacienda.

Remate del Menaje

DE LA CASA RESIDENCIAL DEL SEÑOR EMILIO TORRES

34-Arturo Prat-34

HOY Miércoles 12, de 10 a 12 y de 2 adelante

— HAY —

SALON.—Piano vertical J. Pfeiffer, encordadura de bron piso plano, amoblado dorado Luis XVI tapiz seda, vitrina mesa y pedestales dorados Luis XVI, trumeaux, cuadros óleo, mármoles adornos, alfombra una pieza, rica lámpara cinco luces bronce, etc.

ESCRITORIO.—Mesa directorio, estante para libros, amoblado asiento estilo Inglés, sillón giratorio, id. balanza, máquina escribir Remington, mesa y sillas para máquina, reloj, cuadros, lámpara luces, libros, etc.

COMEDOR I. — Amoblado estilo Francés, aparador con vitrina y 2 trinches, mármoles, lunas y cristales cortados, mesa corredera sillas Reina Ana, amoblado Chesterfield tapiz cuero, cuchillería fina, servicios pura loza y plaqué para té, cristalería, porcelana loza, plaquées, carpeta felpa, manteles, reloj pared, lámpara luces, Jerez Marqués de Hoyos, Tres Palos Cortados y Sánchez Romate.

COMEDOR II.—Aparador, trinche y vitrina estilo Inglés mármoles y espejos cortados, mesa corredera, id. fijas, sillas **jardineras,** rica Victrola con discos, espejos, manteles, carpeta **cuadros,** loza, cristalería, cuchillería, etc., etc.

8 DOMITORIOS.—Amoblados de 1 y 2 cuerpos, diferentes estilos **catres bronce,** id. fierro y bronce, colchones lana, frazadas **colchas,** servicios lavatorios, roperos, peinadores, cómodas, veladores **divanes,** mesas centro, muebles asiento, sillas, máquina coser Singer **alfombras,** cortinajes, lámparas velador, cuadros, etc.

HALL.—Mesa escritorio, sillón fijo, amoblado asiento Luis tapiz seda, máquina escribir Adler, paragüero de asiento cortada, alfombra una pieza, etc.

BAÑO Y COCINA.—Tina baño de fierro, lavatorio desagüe espejo, **rica cocina francesa** con 2 calderos, útiles cocina y demás **a la vista desde las 9 A. M.**

HUGO ANTOLINI.

SAN ANTONIO 74.

NOTA.—Se arrienda la casa. En la mañana se rematará **Cocina Baño y Comedor 2.o**

Remate de prendas de plazo vencido

El Miércoles 12 de Agosto, a las 9.30 A. M., el martillero señor Balmaceda, rematará en la **Casa de Préstamos "LA SAN PABLO", calle San Pablo N.o 2202,** las prendas no rescatadas y comprendidas entre los números 30,276 a 33,848.

Hay: ternos, calzados, rebozos, catres, colchones, muebles, ponchos, joyas, etc.

Hoy Miércoles 12 de Agosto, a las 10 A. M., el martillero señor Casanova, rematará en la **Casa de Préstamos "EL NUEVO TIGRE", calle San Pablo N.o 2045,** las prendas no rescatadas y comprendidas entre los números 65,466 a 67,752 y 6 a 882.

Hay: ternos, muebles, cortinas, máquinas de coser, cortes casimir, joyas, etc.

Hoy Miércoles 12 de Agosto, a las 11 A. M., el martillero señor Tagle V., rematará en la **Casa de Préstamos "LA CRUZ ROJA", Av. Matucana N.o 902,** las prendas no rescatadas y comprendidas entre los números 77,509 a 81,993 21,069 y 21,662.

Hay: manteles, máquinas coser, catres, colchones, sillas montar, ponchos, etc.

Hoy Miércoles 12 de Agosto, a las 2 P. M., el martillero señor Patiño, rematará en la **Casa de Préstamos "LA SULTANA", calle San Diego N.o 2080,** las prendas no rescatadas y comprendidas entre los números 97,463 a 4,534.

Hay: máquinas coser, ternos, calzado, muebles, eje y resortes carretela, etc.

Hoy Miércoles 12 de Agosto, a las 4 P. M. el martillero señor Balmaceda, rematará en la **Casa de Préstamos "EL TIGRE", calle San Diego N.o 1886,** las prendas no rescatadas y comprendidas entre los números 11,635 a 14,167.

Hay: sillas montar, ternos, joyas, amoblados, armas de fuego, motocicletas, etc.

Las prendas estarán a la vista desde dos horas antes del remate.

—PAGO AL CONTADO.

EL INSPECTOR

El Jueves 13 de Agosto, a las 9 1|2 A. M., el martillero señor Tagle V., rematará en la **Casa de Préstamos "LA YUNGAY", calle** **Pablo N.o 2602,** las prendas no catadas y comprendidas entre números 6,904 a 9,340 y 31,483.

HAY: cortes casimir, ternos, zado, ponchos, máquinas coser, bles, etc.

El Jueves 13 de Agosto, a las 10 1|2 A. M., el martillero Casanova, rematará en la **Casa Préstamos "EL CONDOR", calle** **Pablo N.o 2296,** las prendas no catadas y comprendidas entre números 87,815 a 94,549.

HAY: amoblados, alhajas, chos, catres, máquinas coser, teles, rebozos.

El Jueves 13 de Agosto, a 2 P. M., el martillero señor ceda, rematará en la **Casa de tamos "EL GLOBITO", Av.** **N.o 1042,** las prendas no resca y comprendidas entre los 55,682 a 59,521.

HAY: muebles, máquinas cortes casimir, ponchos, rebozos hajas, etc.

El Jueves 13 de Agosto, a 3 P. M., el martillero señor rematará en la **Casa de Prést "LA MARAVILLA", calle San** **go N.o 1802,** las prendas no tadas y comprendidas entre los meros 12,278 a 14,?58 y 3,865.

HAY: manteles, cortes maletas cuero, cortinas, joyas blados, etc.

El Jueves 13 de Agosto, a 4 P. M., el martillero señor V., rematará en la **Casa de** mos **"EL SOL", calle San Diego** **1602,** las prendas no rescatadas comprendidas entre los 76,435 a 78,287 y 51,021 a

HAY: armas de fuego, muebles, máquinas coser, joyas, etc.

Las prendas estarán a la desde dos horas antes del PAGO AL CONTADO.

EL INSPECTOR

Remate Judicial

De una góndola Ford perteneciente a la Quiebra Hageman, y dos automóviles turismo

EL JUEVES 13 DEL PRESENTE, A LAS 11 A. M.

La góndola es de 20 pasajeros y se encuentra en buen estado de servicio. Los autos son uno turismo Buick, seis cilindros, cinco asientos, en perfecto estado. El otro motor Dord de cuatro cilindros, cinco asientos, liviano, muy económico, apropiado para campo.

El remate tendrá lugar en calle Prieto N.o 1221, casi esquina de Independencia.

Pago al contado.

ARCADIO MEZA S.
Martillero de Hacienda.